JÁ NA CÂMARA DOS VEREADORES A MENSAGEM DO AUMENTO

NA 2.ª Pag

DENTRO DE 48 HORAS O PLANO DE EMERGÊNCIA

ORANGOTANGOS PARA O ZOO

E aqui apresentamos os dois orangotangos que chegaram ao "zoo". São pequenos ainda, mas poderão atingir dois metros de altura. E como gostam muito de colo, eis um problema para o futuro... (Texto na sexta página, do primeiro caderno)

O MISTERIOSO "DR. SEIXAS"

Os Contrabandistas Falsificam Documentos Alfandegários

(TEXTO NA OITAVA PAGINA)

Nenhuma Barraca de Fogos Nos Jardins da Cidade

A Prefeitura Somente Concederá Licença Com Autorização da Polícia — Apenas Para Fogos de Salão — A Ação do Rapa e o Policiamento Das Calçadas — Fala a A NOITE o Diretor de Fiscalização —

(Texto na 2.ª Página)

ESTEVE MORTA TRINTA MINUTOS

(TEXTO NA SEGUNDA PAG

As Decisões de Ontem no Guanabara — Comissão Nomeada Pelo Prefeito—Presentes Mindelo e Helvécio Xavier Lopes — Tabelamento no Mercado Municipal— Contrôle da Entrada de Gêneros — Grande Plano de Financiamento da Produção Horti-Granjeira Pelo Banco da Prefeitura e Carteira Agrícola do Banco do Brasil

(Texto na Terceira Página)

Aspecto da reunião, de ontem, no Guanabara, realizada sob a presidência do prefeito Negrão de Lima e com a presença de Mindelo, Fontes Romero e Helvécio Xavier Lopes

ANO XLIV — Rio de Janeiro, terça-feira, 29 de maio de 1956 — N.º 15.326

A NOITE

Diretor-Redator-Chefe CARVALHO NETTO — EMPRÊSA A NOITE — Número avulso: — Cr$ 2,00 — Diretor-Gerente LUIZ ALVES DE FREITAS

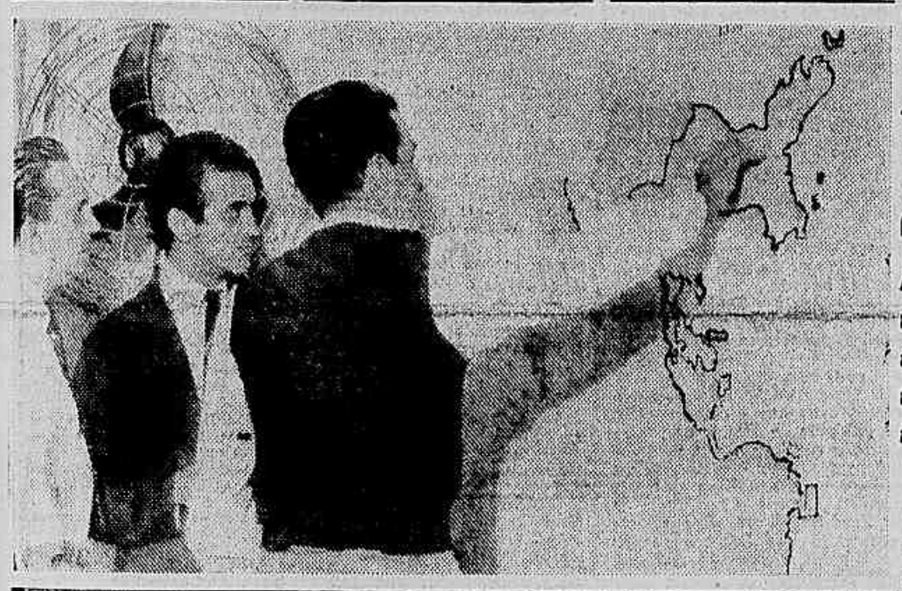

Mapa Cadastral de Todo o Rio

Está Sendo Confeccionado um Trabalho Completo a Respeito — Praticamente Concluidos os Estudos para a Instalação de Uma Rêde de Esgotos na Ilha do Governador — Extensão do Benefício a Outras Zonas da Cidade (Texto na 6.ª Pág.)

Um dos funcionários do Departamento de Aguas e Esgotos mostrando ao representante de A NOITE, num mapa da cidade, as zonas que serão beneficiadas com o prolongamento da rêde de esgotos

ESTACIONOU A CENTRAL DO BRASIL

Mas Será Ainda Por Muitos Anos o Grande Organismo Criador de Riqueza — Os Novos Portos de Minério e Carvão na Baia de Sepetiba. — (Texto na Quinta Pagina)

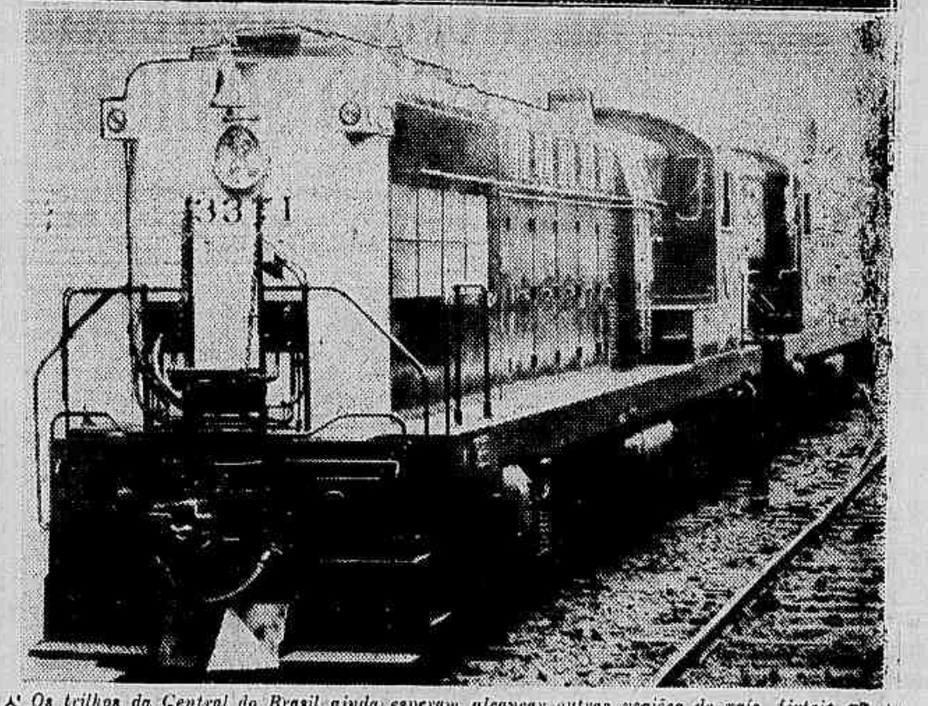

Os trilhos da Central do Brasil ainda esperam alcançar outras regiões do país, férteis em minérios e outras riquezas, que devem ser transportados aos grandes centros

Os Gabinetes Estão Cheios de Professôras Municipais

As Escolas Lhes Sentem a Falta — Redução de Horas de Aula — Três Turnos em Vez de Dois — Queda no Rendimento Escolar — Providências do Prefeito — (Texto na 5.ª Pág.)

Por onde andam estas diplomandas que terminaram o curso em mil novecentos e cinquenta e cinco?

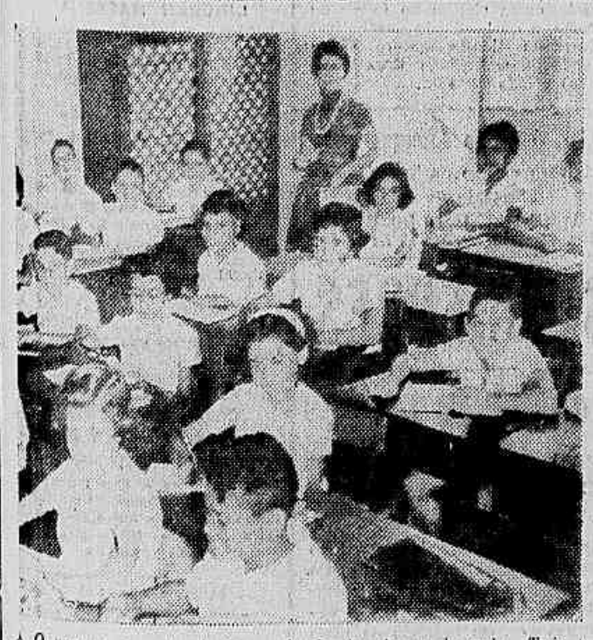

O recurso encontrado é a redução das horas de aula. Três turnos em vez de dois

DUZENTOS MIL CASOS DE TRACOMA!

O DEPARTAMENTO NACIONAL DE ENDEMIAS RURAIS NA LUTA CONTRA A TERRIVEL MOLÉSTIA — CURÁVEL A CEGUEIRA — ESPERA-SE SALVAR 80% DOS TRACOMATOSOS — FALA A "A NOITE" O SR. MÁRIO PINOTTI — (Texto na 2.ª página)

RESÍDUOS DO CONTINUISMO

NA REUNIÃO, ontem realizada pela Comissão Constitucional do Partido Social Democrático, já se fizeram sentir as primeiras resistências sérias ao projeto de prorrogação dos mandatos ex proprio Marte, com o qual se quer arriscar a autoridade moral do atual Congresso.

A propósito de recentes declarações do deputado Vieira de Melo, líder do govêrno, tivemos ocasião de exprimir o nosso ponto de vista em cabal consonância com o do prócer baiano; isto é, de todo em todo hostis a uma iniciativa capaz de fornecer pasto de primeira aos inimigos da democracia e aos pregoeiros dos regimes de exceção a prazo fixo, que não passam de máscara transparente da destruição das liberdades cívicas, das quais o Congresso deve ser o bastão.

Todos estamos concordes na conveniência de se processar uma Coincidência do prazo dos mandatos políticos, por maneira a se realizarem as eleições com uma despesa dividida, barateando a consulta aos sufrágios populares.

Para isso há várias fórmulas: — o elastecimento dos futuros mandatos; a diminuição dos mandatos dos deputados eleitos em 1958, que terminariam seu período em 1960, a teor do chamado mandato-tampão sugerido pelo ministro da Justiça; e ainda a redução do mandato do futuro Presidente da República a um período de quatro anos.

Esta última fórmula encontraria apoio na tradição mais longa da República.

Quanto à resistência oposta ao mandato de três anos para os deputados, vale acentuar que foi êsse o prazo estabelecido pela mais duradoura de nossas Constituições, a Carta Magna de 1891.

Nos Estados Unidos, os mandatos dos deputados são renovados de dois em dois anos, de forma que as Câmaras se achem sempre atualisadas com a opinião pública, a qual, no meio do período presidencial pode expressar um julgamento da ação do govêrno, com fortalecer ou retirar-lhe a base parlamentar em que se estriba. Entre nós continua a existir um certo mêdo das consultas ao povo. Eleições que devem constituir a rotina do sistema representativo se convertem em abalos da vida normal do país.

É de notar que o fenômeno se acentuou nas últimas gerações que atravessaram o período de quinze anos de prorrogação ou, como se dizia então, de continuismo.

É dessa quadra que nos ficaram êstes resíduos do mandato político por geração expontânea, que teimam em perturbar o funcionamento do regime, como ressurreições bizarras do batíbius de Haeckel ou da fenix da fábula, que renascia das próprias cinzas.

Devemos fazer um esfôrço para simplificar e baratear os pleitos, tornando-os rotineiros, constantes, porque a democracia, como tudo neste mundo, só se aprende praticando. Muito da farfalha que embaraça o direito de voto pode nesta cultura da evolução da consciência política do povo ser abolido, porque vamos longe dos currais eleitorais e das atas falsas, que são coisas de um passado para sempre morto. Mas se a maioria se inclinar por mandatos mais longos, aí está a última sugestão conciliatória do espírito sempre fértil em expedientes do líder Vieira de Melo: — a futura Câmara seria eleita para um mandato de seis anos, fixando-se em quatro anos o período das legislaturas subsequentes; Correlato restabelecimento da tradição republicana do mandato quatrienal a partir do próximo presidente da República; mandato de dez anos para os senadores eleitos em substituição aos que esgotam seus mandatos em 31 de janeiro de 1959. Destarte em 1965 estaria obtida a desejada eleição geral, extensiva por fôrça de preceito constitucional à espera das constituições estaduais.

Tudo, como se vê, dependeria da chancela popular. O que não é admissível é o mandatário prorrogar a seu bel talante a procuração que recebeu com prazo certo. Seria imoral e aviltante para o regime.

O reequipamento urgente da nossa principal via férrea é um dos problemas que o atual govêrno procura solucionar em benefício da população que se serve diàriamente dos trens suburbanos para alcançar seus locais de trabalho

LEIA HOJE:

O DCT Inicia Seu Plano de Renovação
(TEXTO NA 6.ª PAGINA)

Ninguém Pode Burlar o Detetor de Mentiras
(Leia na 1.ª pág do 2.º Cad)

O Presidente Juscelino Kubitschck Manda Ativar os Estudos Para a Concessão do Novo Salário Mínimo
(TEXTO NA 2.ª PAGINA)

Não há Cisão no Bloco Minoritário
(TEXTO NA 3.ª PAGINA)

Restabelecimento Dos Tiros de Guerra — Projeto Apresentado na Câmara
(LEIA NA 3.ª PAGINA)

As Eleições de Hoje no Jockey Club
(NOTICIARIO NA PAGINA ESPORTIVA)

ENTRE a noite e o dia

1 *Deve processar-se por êstes dias uma aproximação entre o governador Miguel Couto e o senhor Rui Gomes de Almeida. Êste líder do comércio tem a intenção de visitar o governador fluminense com o objetivo de encontrar uma solução alta para os desentendimentos havidos entre o govêrno e o comércio do Estado do Rio.*

Será uma missão pacificadora.

★

2 **Dos poetas brasileiros, o único, até aqui, que agradou ao público de televisão foi Ascenso Ferreira. Ainda sábado, à noite, êle compareceu, mais uma vez, ao "vídeo" da Televisão Tupi, atendendo-se, assim, a numerosos e insistentes pedidos de telespectadores.**

★

3 *O embaixador Macedo Soares vai escrever a história da Igreja Católica no Brasil. Em duas grandes salas, cuja chave êle guarda no bôlso, o ex-ministro do Exterior reuniu uma preciosa documentação, que inclui milhares de livros adquiridos em várias partes do mundo, mapas, cópias de documentos de arquivos europeus e americanos e notas de sua autoria, frutos de pesquisas em bibliotecas e observações pessoais.*

Sua atividade de chanceler tem-no impedido de iniciar a redação dessa obra, planejada em vários volumes.

★

4 **O escritor soviético Alexandre Fadeev, que se suicidou, agora, na Rússia, era padrinho de uma filha do romancista Jorge Amado.**

★

5 *Em julho próximo, a atriz Cacilda Becker voltará para São Paulo. Antes, porém, ela apresentará ao público carioca a comédia de Sardou, "Divórcio para três", cuja estréia será a seis de julho próximo.*

Ela acha que essa peça poderia ficar no cartaz por vários meses, em vista de sua grande comicidade. Mas o regresso do TBC a São Paulo impõe uma temporada curta, de quatro semanas.

O AUMENTO NA PREFEITURA

COM OS VEREADORES A MENSAGEM DO AUMENTO

Encaminhou o Sr. Negrão de Lima Dois Anteprojetos Nesse Sentido — A Pretensão Dos Pequenos Servidores — Entrevista no Guanabara

Já se encontra na Câmara do Distrito Federal, desde hoje, a mensagem enviada pelo prefeito Negrão de Lima e que solicita a autorização legislativa para a concessão do aumento dos vencimentos dos servidores da Prefeitura a partir de 1.º de julho de 1956.

Quando encerravamos os trabalhos da presente edição (às 11 horas), reunia o prefeito, no Guanabara, os jornalistas credenciados, a fim de fornecer amplas informações sôbre o aumento e cópias da mensagem. Trata-se de dois anteprojetos, um do aumento, com os quadros, etc. O aumento será o mesmo concedido aos servidores federais. Somente serão contemplados os funcionários que percebam vencimentos até 17 mil cruzeiros. Os quinquênios (das professôras, engenheiros e médicos) serão incorporados aos salários, bem como os dois abonos provisórios. Somente terão direito a novos quinquênios as professôras primárias. O outro anteprojeto resume a lista das verbas do Orçamento que deverão ser canceladas para o pagamento do funcionalismo.

Pequenos Servidores Pedem o Aumento a Partir de Janeiro

Ontem, cêrca das 19 horas, algumas centenas de servidores da Prefeitura (principalmente garis e trabalhadores), estiveram no Guanabara, a fim de transmitirem apêlos ao prefeito Negrão de Lima para que a mensagem do aumento fôsse remetida aos vereadores e a partir de 1.º de janeiro dêste ano e não de 1.º de julho. Falaram dois representantes dos pequenos servidores.

Entre aclamações, o prefeito informou que remeteria a mensagem hoje, terça-feira. Relativamente ao pagamento do aumento a partir de 1.º de janeiro, mais uma vez o prefeito Negrão de Lima explicou que a situação financeira da Prefeitura, infelizmente, não permitiria a majoração dos salários a partir de janeiro. Explicou que era do seu desejo, — pois conhece as dificuldades por que passam os humildes servidores municipais, assoberbados com a carestia da vida, — conceder o aumento desde janeiro. Mas a diferença a pagar seria de mais de 4 bilhões de cruzeiros. Pagando o aumento a partir de 1.º de julho, despendendo com o pessoal êste ano mais 2 bilhões, somente restarão 25% do orçamento para os serviços municipais, e inclusive obras públicas.

Esclareceu o prefeito que não desejava fazer promessas que não pudessem ser cumpridas e que envidaria esforços para reservidores, através de justa reestruturação, a ser executada ao lhorar a situação dos pequenos poucos.

Emendas em Perspectiva

O vereador Mourão Filho (P. S. P.), declarou, ontem, à reportagem de A NOITE, que vai estudar mais detalhadamente a situação financeira da Prefeitura, a fim de apresentar seu ponto de vista quanto à vigência do aumento do funcionalismo municipal. Por outro lado, acentuou que é seu desejo apresentar emenda concedendo o benefício segundo as disponibilidades financeiras. Acredita que as previsões do prefeito Negrão de Lima sejam por demais optimistas, o que leva a entender que o pagamento do aumento possa ser feito em bases mais compensadoras para o funcionalismo, embora não seja a partir de janeiro.

O Ponto de Vista da UDN

Quanto à UDN, os vereadores que integram a respectiva bancada não têm ainda ponto de vista firmado. Foi o que nos declarou, ontem, o vereador Domingos D'Angelo, adiantando que espera uma reunião com o líder, quando será traçado o rumo do partido na questão do aumento. No tocante à urgência para a votação do projeto, acha o vereador ser ponto pacífico no seio da bancada. Entretanto, será outro assunto a ser apreciado na reunião dos udenistas.

QUINZE DIAS PARA OS ESTUDOS FINAIS DO SALARIO MINIMO — O presidente da República estabeleceu prazo de 15 dias para as Comissões Regionais de Salário concluirem as atas de fixação salarial das respectivas regiões, reiterando seu interêsse em que os trabalhos de revisão do salário-mínimo se concluam com a maior celeridade possível. Essa recomendação foi comunicada pessoalmente aos presidentes das Comissões Regionais de Salário, por ocasião da visita que fizeram, na manhã de ontem, ao Palácio do Catete, em companhia do ministro do Trabalho, Sr. Parsifal Barroso, que os apresentou ao presidente Juscelino Kubitschek. A foto, da Agência Nacional, fixa um aspecto dessa visita

Estêve Morta 30 Minutos

NOVA IORQUE, maio — Michele Laner é vista nesta fitografia com sua mãe, Sandra Laner, às vésperas de celebrar seu 12.º aniversário, em sua casa, à rua 14, em Brooklyn. Michele é a menina que estêve virtualmente morta por 30 minutos depois que os médicos deliberadamente pararam seu coração enquanto colocavam um remendo sôbre uma abertura anormal que três vêzes seguidas a ameaçava constantemente sua vida. A operação realizou-se no Country Hospital. Um pulmão artificial e um coração mecânico mantiveram Michelle comd vida durante a delicada intervenção. (NS)

"É PRAXE, DOUTOR"!...

O Negociante Quis Subornar o Sanitarista — Denunciado ao Secretário de Saúde

O médico sanitarista da Prefeitura, Dr. Oswaldo Pinheiro, denunciou ao secretário de Saúde e Assistência a firma osé Cohem Ltda., com negócios de armarinho em Copacabana, por tentativa de suborno por parte do proprietário do estabelecimento. Disse o sanitarista que, ao concluir uma vistoria no prédio, o dono da casa deu-lhe um aperto de mão, colocando entre os dedos uma cédula de quinhentos cruzeiros, e declarando em seguida: "E' praxe, doutor"...

O médico reagiu contra a audácia do comerciante, atirando-lhe à face a cédula que o mesmo colocara em suas mãos. Houve atrito no estabelecimento chegando os dois quase que às vias de fato.

Incontinenti o médico Oswaldo Pinheiro relatou o fato por escrito ao secretário de Saúde Dr. Darci Monteiro, que dele deu conhecimento ao prefeito.

O titular da Saúde ordenou o comparecimento do negociante ao gabinete do diretor de Higiene para explicar o seu procedimento desonesto e ali receber a cédula, mediante uma descompostura daquela autoridade. O Sr. José Cohen recusa-se a comparecer, o que levou o diretor de Higiene a intimá-lo, o que será feito hoje.

DE VOLTA A GEOQUIMICA — Dentro de alguns dias estará entre nós a Sra. Dolores Prado, geoquímico do Laboratório de Produção Mineral do Ministério da Agricultura, que estava nos Estados Unidos da América do Norte, em Bradford, estudando problemas de água e da lama para a perfuração de poços petrolíferos. A Sra. Dolores Prado, natural do Ceará, é um dos luminares das questões petrolíferas. O "British Council" lhe concedeu bolsa de estudos referentes à água ("Metropolitan Water Board") e Corrosão, cursos que foram feitos no Laboratório Teddington e Universidade de Cambridge. Aqui no Brasil, onde seu nome e cultura são sobejamente conhecidos, a Sra. Prado já realizou estudos, por dois anos, nas minas de carvão de Santa Catarina e pelo mesmo período nos campos de petróleo da Bahia, o primeiro a serviço do Ministério da Agricultura (Laboratório de Produção Mineral) e o outro para a Petrobrás, à disposição de quem se encontra ultimamente. A foto é da Sra. Dolores Prado.

Fatos do Dia

SEM PALAVRAS

Grande repercussão teve o discurso proferido pelo senhor Juscelino Kubitschek, em Campina Grande. Altos, o presidente localizou com objetividade e franqueza problemas que requerem imediata solução. Os senhores Fausto de Farias, Adolfo de Oliveira e Hamilton Xavier, deputados da Assembléia Fluminense, não regatearam aplausos à fala presidencial ● **O deputado Octacílio Negrão de Lima respondeu às críticas dos senhores Aliomar Baleeiro e Herbert Levy. A política econômica e financeira do atual govêrno foi defendida com raro brilhantismo. Depois, uma lição e um receituário sôbre os métodos de combater à inflação** ● O presidente da República tomou conhecimento da denúncia do jornalista Edmar Morel, em relação ao Fundo Sindical. Assim, recomendou ao ministro do Trabalho que convidasse o citado jornalista a positivar suas alegações. Verdadeiras, os responsáveis serão punidos severamente ● **"Nada mais importante para uma Nação do que a felicidade das crianças". Palavras da primeira dama do país, na inauguração dos "play-grounds". Por isso, justamente, D. Sara Kubitschek abriu os portões dos jardins palacianos às nossas crianças** ● Os metalúrgicos querem um aumento salarial de quarenta por cento. Os empregadores ofereceram a metade, baseados em estatísticas do Serviço de Estatística e Previdência do Trabalho. Não concordam os metalúrgicos com os números apresentados, que não correspondem à realidade.

S. L.

Nos Cinemas

CINELÂNDIA

CAPITÓLIO — Sessões Passatempo. A partir das 10 horas.

IMPÉRIO — Somos Todos Inquilinos. As 2 — 4 — 6 — 8 e 10 horas.

METRO-PASSEIO — Êles e Elas. As 11 — 1.45 — 4.30 — 7.15 e 10 horas.

ODEON — O Filho de Robin HOOD. As 2 — 4 — 6 — 8 e 10 horas.

PALACIO — Nas Garras da Ambição. As 2 — 4.30 — 7 e 9.30 horas.

PATHÉ — Mister Roberts. As 12 — 2 — 4 — 6 — 8 e 10 horas.

PLAZA — O Alforje do Diabo. As 12 — 2 — 4 — 6 — 8 e 10 horas.

REX — Um Pecado em Cada Alma. As 2 — 4 — 6 — 8 e 10 horas.

RIVOLI — O Amanhã Será Melhor. As 12,20 — 2 — 3,40 — 5,20 — 7 — 8,40 e 10,20 horas.

VITÓRIA — Paris à Meia-Noite. As 2 — 4 — 6 — 8 e 10 horas.

CENTRO

COLONIAL — O Alforje do Diabo. As 2 — 4 — 6 — 8 e 10 horas.

CINEAC-TRIANON — A Sangue e Espada (4.º episódio); jornais e desenhos. A partir das 10 horas.

PRESIDENTE — O Amanhã Será Melhor. As 2 — 3,40 — 5,20 — 7 — 8,40 e 10,20 horas.

SÃO JOSÉ — Mister Roberts. As 2 — 4 — 6 — 8 e 10 horas.

ZONA SUL

ALASKA — Somos Todos Inquilinos. As 2 — 4 — 6 — 8 e 10 horas.

ART-PALACIO — O Amanhã Será Melhor. As 2 — 4 — 6 — 8 e 10 horas.

ASTÓRIA — O Alforje do Diabo. As 2 — 4 — 6 — 8 e 10 horas.

AZTECA — Mister Riberts. As 1,20 — 3,30 — 5,40 — 7,50 e 10 horas.

CARUSO-COPACABANA — Mister Roberts. As 1.15 — 3,30 5,45 — 8 e 10,15 horas.

COPACABANA — Paris à Meia-Noite. As 2 — 4 — 6 — 8 e 10 horas.

LEBLON — Demetrius, o Gladiador. As 2 — 4 — 6 — 8 e 10 horas.

METRO-COPACABANA — Êles e Elas. As 1.45 — 4.30 — 7,15 e 10 horas.

MIRAMAR — Somos Todos Inquilinos. As 2 — 4 — 6 — 8 e 10 horas.

PAX — Mister Roberts. As 2 — 4 — 6 — 8 e 10 horas.

RIAN — Um Pecado em Cada Alma. As 2 — 4 — 6 — 8 e 10 horas.

ROXY — Nas Garras da Ambição. As 2 — 4.30 — 7 e 9,30 horas.

S. LUIZ — O Mundo da Fantasia. As 1,20 — 3,30 — 5,45 — 7,50 e 10 horas.

ZONA NORTE

AMÉRICA — Paris à Meia-Noite. As 2 — 4 — 6 — 8 e 10 horas.

BONSUCESSO — Somos Todos Inquilinos. As 2 — 4 — 6 — 8 e 10 horas.

CARIOCA — A Fonte dos Desejos. As 2 — 4 — 6 — 8 e 10 horas.

ESKYE — Uma Rua Chamada Pecado. As 1,30 — 3,40 — 5,50 — 8 e 10 horas.

IMPERATOR — Mister Roberts. As 1,20 — 3,30 — 5,40 — 7,50 e 10 horas.

LEOPOLDINA — Tulonga, Ilha Condenada. As 2 — 3,40 — 5,20 — 7 — 8,40 — e 10,20 horas.

MADRID — Nas Garras da Ambição. As 2 — 4,30 — 7 e 9,30 horas.

MAUÁ — Invasão dos Bárbaros. As 3 — 4,40 — 6,20 — 8 e 9,40 horas.

METRO-TIJUCA — Os Rapinantes. As 2 — 4 — 6 — 8 e 10 horas.

MEIER — Rapsodia. As 3 — 5 — 7 e 9 horas.

MELO — Mulata. A partir das 2 horas.

OLINDA — O Alforje do Diabo. As 2 — 4 — 6 — 8 e 10 horas.

PARATODOS — A Inesquecível. As — 2 — 3,40 — 5,20 — 7 — 8,40 e 10,20 horas.

PRIMAVERA — Pânico em Singapura. A partir das 19 hs.

ROSARIO — Atraiçoado. As 3 — 5 — 7 e 9 horas.

SANTA ALICE — Paris à Meia-Noite. As 2 — 4 — 6 — 8 e 10 horas.

SANTA CECILIA — Gira Rural e Pecadora da Ilha. As 19 e 21 horas.

SÃO PEDRO — Mister Roberts. As 2 — 4,30 — 7 e 9,30 horas.

NO VALE DO SÃO FRANCISCO

DUZENTOS MIL CASOS DE TRACOMA!

O Departamento Nacional de Endemias Rurais na Luta Contra a Terrível Moléstia — Curável e Ceguêira — Espera-se Salvar 80% Dos Tracomatosos — Fala a A NOITE o Sr. Mário Pinotti

Segundo declarações do diretor do Departamento Nacional de Endemias Rurais, Dr. Mário Pinotti, à reportagem de A NOITE, ha aproximadamente, no Vale do São Francisco, duzentos mil casos de tracomatosos que ficaram cegos em vista dessa realidade estarrecedora, será intensificada a luta contra o tracoma naquela vasta região, visando a erradicação da endemia dentro de um prazo de quatro anos como determina o convênio assinado entre o ministro da Saúde, professor Mauricio de Medeiros, e a Comissão do Vale do São Francisco, convênio êsse válido até fins de 1960. O combate à terrível moléstia será feito através de quatorze unidades servidas por quatorze médicos habilitados, sendo que cada unidade contará com cinco auxiliares de classe, como sejam: atendentes, visitadoras, etc.

A êsse respeito esclareceu-nos o Sr. Mário Pinotti:

— Pretendemos ampliar essa rêde, criando novas unidades. A ceguêira entretanto, é perfeitamente curável, porque se recupera a membrana externa da córnea. Por isso é que nós temos esperança de salvar oitenta por cento dêsses duzentos mil casos de tracomatosos.

— Convém ressaltar — prosseguiu o nosso entrevistado — que a organização da luta contra o tracoma nós a devemos ao Dr. Erminio Conde, que se esforçou enormemente para resolver o problema no Vale do São Francisco.

Além dessas unidades foram criados comandos oftalmológicos, destinados a atender a grandes massas de população reunidos em peregrinações religiosas, tais como em Bom Jesús da Lapa e Correntina. Esses comandos vão extender os seus benefícios a outras áreas, tais como Itacuiatú, perto de Petrolina, nas cercanias da Cachoeira de Paulo Afonso, onde há um aldeiamento de índios com 1.800 habitantes, todos êles contaminados.

— Para finalizar — acentuou o diretor do Departamento Nacional de Endemias Rurais — devemos pôr em evidência que é propósito do Departamento multiplicar as unidades fixas e móveis no Vale do São Francisco, de molde a conseguir, dentro de quatro anos, a finalidade precípua dessa luta: fazer com que o tracoma deixe de ser problema de saúde até fins de 1960.

OFTALMINA PARA DOENÇAS DA VISTA

NENHUMA BARRACA DE FOGOS NOS JARDINS DA CIDADE

A Prefeitura Sòmente Concederá Licença Com Autorização da Polícia — Apenas Para Fogos de Salão — A Ação do Rapa e o Policiamento das Calçadas — Fala a A NOITE o Diretor de Fiscalização

— A Prefeitura não licenciará nenhuma barraca de fogos a serem armadas nas praças públicas e jardins, declarou a A NOITE o Sr. Felix Schmidt, diretor do Departamento de Fiscalização.

E respondendo a outras perguntas, acrescentou o senhor Schmidt:

— Somente com a autorização prévia do senhor Chefe de Polícia é que a Prefeitura licenciará a venda de fogos juninos permitidos, os chamados de salão. Este ano a Polícia somente licenciou, até agora, algumas barracas em terrenos baldios.

De acôrdo com as recomendações do prefeito Negrão de Lima e do secretário do Interior, Sr. Thedim Barreto, as delegacias fiscais não permitem a instalação de quaisquer barracas nos jardins e praças públicas.

Os «Camelôs» no Centro da Cidade

Relativamente às atividades dos "camelôs" no centro da cidade, diz o diretor de Fiscalização:

— Cumprindo as leis municipais, a Prefeitura continua, dentro do possível, a campanha contra as atividades dos que negociam sem licença nas ruas do Rio. Com o apoio do secretário do Interior, Sr. Thedim Barreto, estamos agindo com toda a tolerância e humanidade. Não permitimos nenhuma violência nos trabalhos do "Rapa", missão difícil, mas necessária. As calçadas não podem ficar atravancadas e o comércio que paga impostos, com razão, reclama não da concorrência ilícita. É que a ação dos "camelôs", nas portas dos estabelecimentos ou nas proximidades das vitrinas, perturba o acesso da freguesia.

Agora, com a colaboração do diretor da Polícia Municipal, mantemos a maior fiscalização nas principais ruas do centro, tais como avenida Rio Branco, ruas do Ouvidor e Gonçalves Dias, Assembléia, Largo da Carioca, etc.

Somente apreendendo mercadorias não resolveremos o problema dos "camelôs". A vigilância prévia e rigorosa dos locais preferidos pelos clandestinos constitui a melhor e mais eficiente repressão, concluiu o Sr. Felix Schmidt.

Feriado o Dia de "Corpus Christi"

Depois de amanhã, dia 31, quando se comemorará — "Corpus Christi", será feriado municipal, não funcionando a indústria e o comércio.

Não haverá também, expediente nas repartições da Prefeitura. Por outro lado, decidiu o govêrno, conceder ponto facultativo às repartições federais.

CLINICA MÉDICA EM GERAL
DR. LICINIO SANTOS
Fígado — Intestino — Estômago
Edifício de A NOITE — Sala 613
Fone — 23-0075

No Cais do Pôrto

Venceu Leonardo Cruz no Sindicato Dos Arrumadores

Nas eleições do Sindicato dos Arrumadores (antiga Resistência), realizadas domingo último, registrou-se o seguinte resultado: Leonardo Cruz, 963, e José Mariano, 616 votos.

O pleito transcorreu sem incidentes, num ambiente de cordialidade, não se consignando, igualmente, qualquer recurso anulatório.

Metalúrgicos Reivindicam 40%

Representantes sindicais dos metalúrgicos, desta capital e do Estado do Rio e os dirigentes patronais dessa categoria econômica, reuniram-se, ontem, mais uma vez, no Departamento Nacional do Trabalho, para debater a questão do aumento salarial daqueles trabalhadores.

Não foi possível nenhum acôrdo, uma vez que os empregadores se mantiveram no oferecimento de 22% de aumento, baseados nos índices de elevação do custo de vida, fornecidos pelo Serviço de Estatística da Previdência e Trabalho (SEPT), enquanto os metalúrgicos reivindicavam 40% ou uma contra-proposta mais razoável, por parte dos delegados patronais.

O vice-presidente da Comissão de Conciliação dos Dissídios Trabalhistas Sr. Newton Lima, decidiu então oficiar ao IBGE e a Fundação Getulio Vargas, para solicitar dessas entidades os índices de aumento de custo de vida obtidos pelas mesmas, a fim de servirem de base para a discussão.

Nova reunião será oportunamente marcada, no DNT, para se chegar a um possível acôrdo.

DR. FONTES LIMA
OCULISTA
RUA MÉXICO 98-8.º — Salas 812-813 — DIARIAMENTE, às 13 horas — Telefone: 42-3514

NENHUMA INGERÊNCIA NO FUNDO SINDICAL

Levantamento Dos Processos e Acervos Dos Inquéritos Realizados no Ministério do Trabalho — O Despacho do Ministro, Hoje

O ministro Parsifal Barroso, a propósito das notícias de determinações do presidente da República, recomendando convidar o jornalista Edmar Morel a positivar as suas acusações sôbre a aplicação do Fundo Sindical no atual Govêrno — concessões de verbas para os festejos de "Primeiro de Maio" e custeio da delegação de empregados e empregadores à Conferência Internacional do Trabalho — declarou que apesar de não ter ainda recebido a respectiva nota da Secretaria da Presidência da República, já providenciara informes que levará, hoje, no seu despacho, ao Chefe do Govêrno.

Apesar de não antecipar êsses informes, sabe-se que o ministro do Trabalho demonstrará que o govêrno não tem, hoje, nenhuma ingerência direta na concessão de auxílios ou verbas do Fundo Sindical.

As resoluções são tomadas pelo plenário da Comissão do Impôsto Sindical, órgão de deliberação coletiva e integrado por representantes de classe, que decidem independentemente de orientação governamental e, ainda, em face da conceituação jurídica, que a CIS é entidade de direito privado.

Levantamento Dos Processos

O ministro do Trabalho assinou ato, designando Luiz Costa Araújo, Francisco de Moura Brandão Filho; o secretário dá C.T.O.S. Helio de Araujo Braga e o chefe da Seção de Expediente e Protocolo da C.I.S., Durval Pereira Dias, para, em comissão, sob a presidência do primeiro, tomarem tôdas as providências necessárias ao levantamento dos processos de inquérito sôbre o Fundo Social Sindical, apurarem a destinação do acervo das respectivas comissões e fornecerem todos os esclarecimentos que possam ser úteis ao desenvolvimento dos trabalhos da Comissão Parlamentar de Inquérito para apurar a aplicação dada ao Fundo Sindical.

CARDOSINA PARA TOSSES E BRONQUITES

NERVOSOS
Consultas de manhã
Prof. MAURICIO DE MEDEIROS
2as., 4as. e 6as. Hora marcada, de 9 às 11. R. Miguel Couto, 7 — 5.º andar — Fone 22-5941

MAIS UMA CANDIDATA AO TITULO — Em prosseguimento aos nossos contactos com os escolares, ouvimos a aluna da 5ª Série da Escola Rodrigues Alves, Dorothy Couto Haase, que aparece no clichê acima. Ao lhe ser perguntado como conhecera as atividades da seção "O Aluno Nº 1", respondeu-nos com desembaraço e inteligência: — "Lendo A NOITE no ano passado, fiquei entusiasmada com a notícia da festa realizada pelo seu jornal, no Teatro João Caetano, e na qual foram distribuídos tantos prêmios aos bons alunos... Naquele momento, fiz o propósito de estudar mais." E, concluindo: — "Minha professora tem observado o esfôrço que estou fazendo, pelos últimos resultados das provas mensais, e tudo farei para conquistar o título de "Aluna nº 1". Na foto, Dorothy falando a A NOITE

CHAMADA DE RESERVISTAS

Devem comparecer na sede do 1.º Grupo de Obuzes 155, em Deodoro, os seguintes reservistas:

Adail Fernandes Torres, Arles de Oliveira Roleiro, Américo da Costa Saraiva, Américo César, Antônio Lindolfo Filho, Ari Soares, Dirceu Lopes, Edson de La Pena Mendonça, Eliezi Ferreira, Emerson Vieira da Silva, Gilberto Santos da Silva, Gilson da Costa e Souza, João Vidal, Jobel Lourenço Soares, Manoel Francisco Barroso Filho, Nelson Torres de Brito, Nildo Matos dos Santos, Nilson da Silva, Pedro Pereira da Silva, Sidnei Granado, Sebastião de Carvalho, Valter Corrêa Picanço, Valter Jordão Boscerino e Wilson da Silva Ribamar.

Faleceu o Vice-Almirante Rufino Alencar

FORTALEZA, 29 (Serviço especial de A NOITE) — Faleceu aos 76 anos de idade, o vice-almirante reformado, Rufino Alencar, que aqui residia há anos.

Dr. Pedro de Albuquerque
Doenças sexuais e urinárias — Rua Buenos Aires, 80 - 7. De 14 às 18 horas

INCIDENCIA DE CASOS DE CRISES NERVOSAS NO RIO GRANDE

PORTO ALEGRE, 29 (Serviço especial de A NOITE) — Uma nova e estranha epidemia alarma esta capital, com a incidência de numerosos casos de crises nervosas em pessoas de diversas condições sociais. Basta registrar que cêrca de cinquenta por cento dos socorros prestados êste mês pelo IPS foram de crises de nervos. Atribui-se o fato à carestia da vida, à crise de transportes e às longas filas para a aquisição de gêneros de primeira necessidade.

Vai Realiar um Curso na Faculdade de Ciências Econômicas do Uruguai

O engenheiro José Eugenio de Macedo Soares, professor da Fundação Getulio Vargas, seguiu para Montevidéu, a convite da Universidade do Uruguai, para realizar um curso destinado a funcionários públicos, na Faculdade de Ciências Econômicas.

Não Tinha Dívidas o S. N. de Febre Amarela

O gabinete do ministro da Saúde distribuiu a seguinte nota:

"Noticiando a visita que o ministro da Saúde fêz recentemente à Comissão de Saúde da Câmara dos Deputados, a convite desta, um vespertino citando cifras e dívidas que o Ministério mencionára como resultado da excessiva autonomia dos vários Serviços do Ministério, incluiu o Serviço Nacional de Febre Amarela como devedor de Cr$ 9.000.000,00 (nove milhões de cruzeiros). Há equívoco nessa notícia. O ministro não mencionou êsse Serviço entre os que tinham dívidas, pois que não as tinha".

A Renda da Prefeitura

A Prefeitura arrecadou ontem Cr$ 71.974.962,30.

ELEIÇÃO NO SINDICATO DOS ESTIVADORES

No próximo domingo realizar-se-á outra eleição no Cais do Porto, a do Sindicato dos Estivadores do Rio de Janeiro, sendo candidatos: Ilsiorio Cruz (Esinho) e Luís Cascudo.

Dr. José de Albuquerque
Membro efetivo da Sociedade de Sexologia de Paris
DOENÇAS SEXUAIS DO HOMEM
Rua Rosário, 98. De 13 às 18 hs.

A NOITE
PRAÇA MAUÁ Nº 7
Diretor-Redator-Chefe: CARVALHO NETTO
Diretor-Gerente: LUIZ ALVES DE FREITAS
Secretário: LINCOLN MASSENA
Redação, administração e oficinas
Telefones: Mesa de ligações
Direção: 43-0145
Informações: 23-1551
Carioca-Reporter: 43-3843
ANUNCIOS
Departamento de Publicidade: 23-1910 — Ramais 33 e 14
23-1910 — Ramais 63 e 19
ASSINATURAS
Brasil, América, Portugal e Espanha
6 meses 240,00
12 meses 450,00
Outros países:
6 meses 360,00
12 meses 700,00
Número avulso . . . 2,00
INSPETOR-VIAJANTE
Manoel Pinto Figueira Junior
SUCURSAIS
Belo Horizonte — Rua Tupis, 86
Representante Comercial em São Paulo: Armando Feixoto — Av. Ipiranga, 879 — 13º — Sala 121
Fone: 36-4594
Telefone 42-7541
AGÊNCIA DA AVENIDA
Para recebimento de anúncios e assinaturas
AVENIDA RIO BRANCO
Canto da Rua Rodrigo Silva

COMUNICADOS FÚNEBRES

LEONOR GRANJO

CATEDRATICO DE VIOLINO DA ESCOLA NACIONAL DE MUSICA DA UNIVERSIDADE DO RIO DE JANEIRO

(MISSA DE 7.º DIA)

✝ **Gracinda Granjo (ausente), Joaquim Granjo Bernardes e família, José Granjo Bernardes e senhora, Mario Granjo Bernardes, Manoel Granjo Bernardes e família e Dr. Eduardo Granjo Bernardes, senhora e filhos convidam os demais parentes e amigos para assistirem à missa que, em sufrágio da alma de sua pranteada irmã e tia LEONOR, mandarão celebrar amanhã, dia 30, no altar-mor da Igreja de São Francisco de Paula, às 10,30 horas. A família enlutada antecipadamente agradece e roga a dispensa de pêsames.**

CASA APIS
NÃO PAGUE LUXO, NÃO COMPRE CARO, *PORQUE!* LUCRO EXAGERADO É ROUBO
SEJA ECONOMICO, APROVEITANDO OS DESCONTOS ESPECIAIS DA "CASA APIS" NOS DIAS ABAIXO MENCIONADOS
2ª Feira CAMISAS CUECAS PIJAMAS Desc. 10% | 3ª Feira ARTIGOS - DE - CRIANÇAS Desc. 10% | 4ª Feira MEIAS PARA HOMEM LENÇOS - GRAVATAS Desc. 10% | 5ª Feira ARTIGOS PARA SENHORAS Desc. 10% | 6ª e Sábado CAMA E MESA Desc. 10%
ALFANDEGA 212

PARLAMENTO

NA CÂMARA DOS DEPUTADOS

Parece que os ânimos estão se azedando na Câmara dos Deputados. Pelo menos há palavras atravessadas e, até mesmo, desafios e manifestações de que os desafios não serão rejeitados. Há dias passados, quando falava o Sr. Otacílio Negrão de Lima, do PSD de Minas Gerais, teve êle expressão considerada pouco gentil para com o deputado Seixas Doria. Na confusão do momento, o Sr. Josué de Souza, do PTB do Amazonas, interveio chamando o Sr. Negrão de Lima de «medalhão». Êste não ouviu o aparte, pouco depois, desculpava-se perante o Sr. Seixas Doria, o que fazia crer encerrado o incidente.

Ontem, o Sr. Negrão de Lima voltou a ocupar a atenção dos seus pares para explicar o que se passara. E, em seguida, declarou que não ouvira o aparte do Sr. Josué de Souza, mas que tomando dele conhecimento pela imprensa vinha dizer que era homem, dentro da Câmara ou fora dela. Quando falava o senhor Negrão de Lima, não se encontrava no plenário o Sr. Josué de Souza.

Mais tarde, o representante do Amazonas chegando ao recinto — num momento em que o Sr. Negrão de Lima estava ausente — e tomando conhecimento das palavras do deputado mineiro, confirmou o que dissera e se declarou homem também, dentro e fora do Parlamento. Como se vê, tudo profundamente lamentável...

OS PRIMEIROS ORADORES

No início da sessão falaram, para breves comunicações, os Srs. Abguar Bastos, Aurélio Viana, Castilho Cabral, Correia da Costa, Frota Aguiar, Clodomir Millet, Segadas Viana, Negrão de Lima, Benjamim Fará, Oliveira Franco, Chagas Freitas e Aarão Steinbruck.

NOS ANAIS O DISCURSO

Em breves palavras referiu-se o Sr. Armando Falcão ao discurso pronunciado pelo presidente da República, no encontro dos Bispos do Nordeste em Campina Grande. Teceu o representante cearense considerações sôbre a importância daquele pronunciamento do Sr. Juscelino Kubitschek, concluindo a sua oração por requerer a transcrição do discurso nos anais da Câmara.

SUBPRODUTOS DO PETRÓLEO

O orador do grande expediente foi o Sr. Seixas Doria, da UDN de Sergipe, que tratou longamente dos problemas relacionados aos subprodutos do petróleo, examinando sob diversos aspectos a Indústria Petroquímica e de Asfalto do Brasil.

HOMENAGEM AO DESBRAVADOR DE MATO GROSSO

O Sr. Sergio Magalhães, do PTB carioca, prestando uma homenagem a Joaquim Eugenio Gomes da Silva, desbravador dos pantanais de Mato Grosso, cujo centenário transcorre no dia 22 de setembro do corrente ano, apresentou projeto de lei autorizando a emissão de sêlos comemorativos da efeméride.

VOTAÇÃO DA ELETROBRÁS

Na ordem do dia foram votadas algumas emendas ao projeto da Eletrobrás. Dada a complexidade da matéria e aos diversos pedidos de verificação, a votação se processou morosamente.

SENADO FEDERAL

De regresso de Campina Grande, onde participou, como representante do Senado, da Reunião dos Bispos do Nordeste, o Sr. Apolônio Sales deu ciência aos seus pares, do que foi aquela importante reunião. Acentuando que não se tratou de um conclave religioso, pois que os seus participantes se ocuparam a fundo, de assuntos temporais, o representante pernambucano teceu os mais francos elogios à maneira por que foram conduzidos os trabalhos da reunião, que resultaram sumamente proveitosos, pelo alto sentido das decisões tomadas, que assinalam o início de uma participação efetiva da maior objetividade, do clero brasileiro no encaminhamento e na solução dos problemas da maior transcendência para os interêsses do povo brasileiro. Na oportunidade, o Sr. Apolônio Sales destacou o alto sentido do discurso pronunciado pelo presidente Juscelino Kubitschek, cuja importância repercutiu tão intensamente, em tôdas as camadas sociais. O Sr. Georgino Avelino requereu a inserção, nos Anais, do pronunciamento do Chefe do Govêrno.

OUTROS ASSUNTOS

O Sr. João Villasboas respondeu a críticas feitas a seu partido, a UDN, acusado de patrocinar a anistia ampla, que vira beneficiar os comunistas. Disse que isso não era exato, porquanto sua bancada, no Senado, havia votado a anistia restrita, nos termos da proposta governamental. O Sr. Gomes de Oliveira teceu considerações sôbre o salário-mínimo, cujos novos níveis estão sendo estudados, apelando para as classes conservadoras no sentido de que evitem majorações desnecessárias nos preços dos produtos, com o fim de não criar maiores dificuldades ao povo. O Sr. Domingos Velasco apelou para o ministro da Agricultura, a fim de sustar qualquer medida tendente a sacrificar o gado indiano importado da Bolívia, por criadores goianos, antes de verificar a procedência das informações de que o mesmo é portador de vírus capaz de contaminar os rebanhos. Finalmente, os Srs. Cezar Vergueiro e Ezechias da Rocha, ocuparam a tribuna, o primeiro a propósito do aniversário da "A Gazeta", de São Paulo, e o segundo, comentando a fumaça dos ônibus que prejudica a saúde da população.

ORDEM DO DIA

Apenas três proposições constavam da pauta. Aprovou-se o projeto que concede isenção de direito a material importado pelo Estado da Paraíba. Rejeitou-se o que dispõe sôbre promoções de oficiais das Fôrças Armadas. Voltou às comissões o que dispõe sôbre fixação das taxas e anuidades aos Conselhos de Engenharia e Arquitetura.

Na Câmara do Distrito Federal

O vereador Gladstone de Melo focalizou ontem, durante os debates, o problema da fluorização da água, estranhando que a medida prevista na lei n.º 788 até agora ainda esteja em estudos. Disse que a administração anterior havia determinado providências para a execução da lei, assim como a cobrança da taxa de vinte cruzeiros por pena como fonte de recursos para as despesas. Entretanto nada foi feito, embora considere a fluorização de grande proveito para a cárie dentária. Terminou fazendo um apêlo junto à Mesa no sentido da administração atual compelir o DAE a executar o que dispõe a lei.

APOSENTADORIA DE VIGILANTES

Outra matéria debatida com vivo interêsse foi a questão da aposentadoria com 25 anos para os vigilantes municipais. O projeto do vereador Frederico Trota está em segunda discussão, dependendo, a sua votação final, das emendas que estão sem parecer das comissões. Entretanto, espera o autor que o plenário decida a questão ainda esta semana, quando a matéria será apreciada em último turno.

42 ANOS DE CÁTEDRA

O professor Mario da Veiga Cabral, que completou 42 anos de cátedra, foi homenageado pelos vereadores, tendo o plenário aprovado um voto de louvor a respeito.

O conhecido educador estêve ontem na Câmara a fim de agradecer aos edis aquela manifestação.

HOMENAGEM A HERBERT MOSES

O Sr. Frederico Trota, tomando em consideração as atividades jornalísticas do senhor Herbert Moses, presidente da A. B. I., que completa um quarto de século na direção da Casa do Jornalista, propôs que o expediente do dia 6 de junho, data daquela efeméride, fôsse dedicado às homenagens àquele jornalista. Também no dia primeiro, início das comemorações, o plenário dedicará parte de sua sessão nas homenagens ao nosso confrade.

OUTROS ASSUNTOS

Outros assuntos foram debatidos no expediente, destacando-se a questão dos estudantes que pleiteiam 50% de abatimento nas passagens dos bondes. A êsse respeito lembrou o Sr. Frederico Trota o seu projeto que está pendendo de parecer das comissões técnicas.

Sôbre a lei que obriga a colocação de caixas postais nos edifícios de apartamento, falou o Sr. Castro Menezes pedindo providências ao prefeito para o cumprimento da lei.

DECLARAM FERRARI E CAMPOS VERGAL:

"NÃO HÁ AMEAÇA DE ROMPIMENTO ENTRE PARTIDOS DA MINORIA"

Estranharam o Noticiário Aparecido, Hoje, Nos Matutinos — Reconhece, Porém, o Líder Populista Que há Casos a Serem Resolvidos — O Problema da Coincidência dos Mandatos em Cogitação Nos Bastidores Partidários — Declarações do Deputado Antonio Horácio — Outras Notas Políticas

Negam os senhores Fernando Ferrari, do PTB, e Campos Vergal, do PSP, veracidade ao noticiário dos matutinos de hoje sôbre um iminente rompimento dos populistas com os demais partidos que compõem o bloco minoritário da Câmara. O noticiário, a respeito do qual ouvimos os dois líderes, informava que são graves os desentendimentos reinantes entre aquelas duas agremiações políticas, estando o PSP resolvido a afastar-se do bloco, por não terem sido atendidas reivindicações suas. O líder Fernando Ferrari declarou-nos ignorar totalmente que haja aquêle movimento, não podendo por isso fazer qualquer pronunciamento.

Quanto ao Sr. Campos Vergal, do PSP, foi mais longe, dizendo inicialmente estranhar o noticiário dos matutinos. Frisou mais o representante paulista: — "Afianço que não se cogita de rompimento nenhum. Continuamos em plena harmonia. Há alguns casos, é bem verdade, que serão resolvidos sem que venha a cindir-se o bloco minoritário. O mais é exploração".

TODO APOIO E SOLIDARIEDADE AO GOVÊRNO

Apesar das declarações dos dois líderes, desmentindo qualquer movimento no sentido do rompimento do PSP com os demais partidos do bloco minoritário, sabe-se que o senhor Adhemar de Barros, foi consultado por elementos da bancada populista da Câmara, a respeito da atitude a tomar em face do não atendimento de reivindicações reiteradamente feitas. Afirmavam ainda os elementos que se dirigiram ao chefe do partido que, da aliança com o PTB, somente êste se beneficiou, passando a contar, como passou, com forte contingente parlamentar. Sabe-se, por outro lado, que o Sr. Adhemar de Barros recomendou não se fizesse qualquer alteração na posição política da bancada, continuando a mesma a oferecer todo apoio e solidariedade ao Govêrno.

Coincidência de Mandatos

O problema da coincidência de mandatos esta provocando grande movimentação nos bastidores não só dos partidos, mas também da Câmara dos Deputados. A emenda Antonio Horacio, dispondo sôbre o assunto, tem contra si os líderes de três fortes agremiações, que são o P.S.D., o P.T.B. e a U.D.N., para citar apenas os que já se pronunciaram publicamente. Apesar disso, declarou-nos o senhor Antonio Horacio que sua proposição continua recebendo adesões, já contando com perto de duzentas assinaturas. Ontem, no P.S.D., ao instalar-se a Comissão Especial de Refórma da Constituição, o assunto foi ventilado, surgindo uma nova fórmula, qual seja a da prorrogação dos mandatos a partir da próxima legislatura, diminuindo o período do presidente da República e dos governadores para quatro anos e dos deputados aumentando para seis. A sugestão foi do Sr. Oliveira Brito, que será objeto de consideração, juntamente com as demais.

Declaração do Sr. Antonio Horácio

Defendendo a emenda que lhe está sendo atribuida e que na verdade foi por êle elaborada, dispondo sôbre a coincidência de mandatos, declarou-nos o deputado Antonio Horacio:

— A coincidência de mandatos representa uma tese política da maior relevância, tendo a identificá-la razões de ordem técnica, jurídica, democrática e econômica, tôdas elas procedentes e justificadas. Ninguém até hoje se deu ao trabalho de analisar, de per si, cada um dêsses motivos, para rebatê-los ou invalidá-los. Usam-se apenas de argumentos terroristas, que não convencem, mas, ao contrário, impelem cada vez mais os signatários da emenda a levarem avante o seu exame pelo poder competente. Não temos eleitorado para uma eleição daqui há seis anos, e isto é o bastante para evidenciar que se impõe um reajustamento dos mandatos, para um pleito global a realizar-se em 1960, quando então o povo escolherá seus representantes."

A Substituição no Senado do Sr. Moisés Lupion

A Comissão de Justiça, do Senado, deverá pronunciar-se, hoje, sôbre a consulta feita pela Mesa, acêrca da situação criada pela renúncia do Sr. Moisés Lupion, cuja vaga acaba de ser ocupada pelo Sr. Alô Guimarães, que além de senador pelo Paraná, é, também, suplente, do atual governador paranaense, de vez que foi eleito simultâneamente, as duas coisas. Com a renúncia de Lupion, o Sr. Alô Guimarães, que vinha exercendo o seu mandato de senador, afastou-se sendo substituido pelo seu suplente, Sr. Gaspar Veloso e ocupou a suplência da cadeira vaga. Com isso, deseja o Sr. Alô Guimarães efetivar-se na vaga de Lupion e dar ensejo a que seu suplente, Gaspar Veloso, se efetive, por sua vez, na sua vaga. Assim, não haverá claro na bancada paranaense e, por conseguinte, não se falará mais em nova eleição.

Na Comissão de Justiça

As opiniões se dividem quanto à lícitude da situação, nos termos que foi exposta, linhas acima. A maioria, entretanto, entende que o procedimento do Sr. Alô Guimarães é perfeitamente natural. O relator da matéria, Sr. Attilio Vivacqua, conquanto se não tenha manifestado, ainda, publicamente, parece admitir que as substituições se podem processar, dessa maneira, sem ferir o texto legal. Sòmente após a leitura de seu parecer e consequente debate, no órgão técnico competente, é que haverá um ponto de partida para uma definição do Senado.

O parecer da Comissão de Justiça deverá ser submetido à consideração do plenário, na reunião desta tarde.

Problema Político

O problema apresenta, todavia, aspectos políticos, ao lado do seu aspecto puramente técnico. E' que, se a cadeira do Sr. Moisés Lupion fôr considerada vaga, haverá eleições no Paraná, para preenchê-la. Nesse caso, existem já candidatos em potencial, que são o Sr. Ademar de Barros e o Sr. Souza Naves, do PTB. Admite-se, a propósito, que, no caso de vir a ser declarado vago o seu lugar no senado, o governador Lupion estaria inclinado a dar apoio ao Sr. Ademar de Barros. Por outra parte, o PTB, antes de se pronunciar, terá de considerar o fato de ser candidato um seu correligionário, razão pela qual deverá reunir sua bancada, esta manhã. Quanto à UDN, não se sabe bem como agirá, embora todo o movimento contrário ao Sr. Lupion, venha sendo dirigido pelo senador Othon Mader, udenista do Paraná. No PSD, as opiniões variam, não tendo havido qualquer entendimento em tôrno do assunto, muito embora esteja em jôgo uma cadeira pertencente ao partido. A agremiação que parece mais interessada no assunto é o PSP, uma vez que se houver eleições no Paraná haverá uma chança para o Sr. Ademar de Barros ingressar no Poder Legislativo.

No P. S. D. Gaúcho

Está virtualmente concluida a pacificação das hostes pessedistas do Rio Grande do Sul, com o início das "demarches" desenvolvidas pela comissão dos cinco, presidida pelo senhor Protásio Vargas. Fontes dignas de crédito assegurou-nos, esta manhã, que o governador Ilco Meneghetti será levado à presidência do pessedismo gaúcho e que a reforma do Secretariado é questão apenas de horas, com a chegada, dos Estados Unidos, do secretário de Viação e Obras Triches.

Nestor Jost na Secretaria de Agricultura

Informou-nos ditas fontes que o coronel Perachi Barcelos está dispôsto a deixar a Secretaria do Interior e Justiça e que retornará êle à Assembléia Legislativa. Enquanto isso, a comissão dos cinco dá os derradeiros passos para concretizar o acôrdo que será selado com a indicação do deputado Nestor Jost, um dos chefes da ala juscelinista do PSD gaúcho, para a Secretaria de Agricultura.

As únicas dificuldades que ainda restam, segundo o procer gaúcho, é uma série de atitudes do senhor Paim Filho, que encontram reação por parte do senhor Perachi, pois os dois líderes gaúchos personificam isoladamente duas mentalidades explosivas perfeitamente distintas. Quanto à bancada federal, está tôda ela unida pelo mesmo propósito de pacificação e dificilmente será arrastada por uma nova onda de dissenções.

Restabelecimentos Dos Tiros de Guerra

Os deputados Mário Martins e Oscar Correia, com apoio de vários líderes partidários, apresentarão projeto de lei, hoje à tarde, que objetiva o restabelecimento dos tiros de guerra em todo o país. Na justificação dessa iniciativa, os representantes udenistas alegam que um dos motivos que também concorre para o êxodo das populações rurais para os grandes centros, tem sido o deslocamento periódico da juventude brasileira que é convocada ara servir ao Exército e às Fôrças Armadas nos grandes centros populosos. Ao chegar às grandes cidades, os jovens são irresistivelmente tocados ela vontade de permanência, devido, as mais das vêzes, às condições precárias em que vivem as comunidades municipais, e por isso não tergiversam em trocar os apetrechos agrícolas pelas ferramentas de grande emprêgo nos centros populosos.

Maior Participação do PTB na Ação Governamental

O deputado Fernando Ferrari revelou-nos, finalmente, ontem, os detalhes da última visita que parlamentares petebistas fizeram ao presidente da República, de cuja palestra pouco ou quase nada transpirou. Disse o líder, que o PTB pugnou, junto ao Sr. Juscelino Kubitschek por um maior entrosamento entre a agremiação trabalhista e a ação governamental. Por outro lado, pleiteou a bancada e acedeu o presidente, na indicação de dois elementos do partido para participarem da reforma da Previdência Social, e possivelmente deverão ser designados os atuais presidentes do IAPI e do IAPC. Reclamou ainda a bancada petebista, o direito de os presidentes das autarquias poderem nomear os seus auxiliares diretos, sem a inconveniência das injunções, que nem sempre traduzem as reais necessidades da administração.

Comissão de Inquérito Sôbre Minerais Atômicos

Estêve reunida ontem, mais uma vez, a Comissão de Inquérito sôbre os minerais atômicos, tendo ouvido na ocasião o depoimento do major Werner Gross, que durante dois anos serviu como fiscal do govêrno na fiscalização dos minerais radioativos.

Entre outras coisas afirmou o militar, que todo o material radioativo (areia monazítica, tório, etc.) exportado, era duplamente fiscalizado e também duplamente selado nas sacas. Salientou que, ao contrário do que se tem divulgado, é quase que impossível contrabandear minerais radioativos, tanto por causa da localização das jazidas, como também por causa da localização das instalações industriais. A Comissão viajará hoje para Guarapari, no Espírito Santo, a fim de inspecionar ali as jazidas de areias monazíticas.

Acusações do Sr. Paulo Nogueira Filho

Também estêve reunida mais uma vez a Comissão Parlamentar de Inquérito sôbre o Serviço de Assistência a Menores, para novamente ouvir, em sessão secreta, o Sr. Paulo Nogueira Filho, ex-diretor daquele organismo. Da reunião, transpirou que o antigo diretor do SAM apontou vários nomes de pessoas responsáveis pelos desmandos ali ocorridos, durante a sua administração, além de outros fatos escabrosos.

Viaja Para a Inglaterra Dona Sarah Kubitschek

A fim de submeter sua filha Márcia a um tratamento de saúde, seguirá, amanhã, quarta-feira, para Londres, num "Constellation", da Panair do Brasil, a Sra. Sarah Lemos Kubitschek.

A ilustre dama, que viajará em companhia da Sra. Oswaldo Maia Penido, solicitou dispensa de qualquer protocolo ou cerimônia oficial.

A aeronave brasileira deixará o Aeroporto Internacional do Galeão, às 9 horas.

Val Reassumir o Suplente

PORTO ALEGRE, 28 (Serviço especial de A NOITE) — Seguiu para o Rio o Sr. Primo Beck, a fim de assumir a cadeira no Monroe como suplente do senador Alberto Pasqualini, que se encontra enfermo e licenciado da Câmara Alta.

Amanhã no Rio, Paulo Victor

Em virtude dos benefícios outorgados pela anistia, recentemente promulgada pelo Congresso, chegarão amanhã a esta capital o major Paulo Victor, capitão José Lameirão e o sargento Gunther Pleiffer, da Fôrça Aérea Brasileira, que se achavam em território boliviano, desde o dia 29 de março último. Os referidos militares, que participaram do movimento rebelde de Jacaré-Acanga, viajam em avião da "Cruzeiro do Sul", que deixou a cidade de Santa Cruz de la Sierra às 7 horas de hoje e que aterrissará às 15 horas de amanhã, dia 30, no Aeroporto Santos Dumont.

PERDE O OCIDENTE EM ROMA

ROMA, 29 (U. P.) — Urgente — Os partidários do Ocidente perderam o contrôle da Cidade Eterna e outros principais centros urbanos da Itália, numa eleição que causará, certamente, uma crise na Municipalidade italiana.

DENTRO DE 48 HORAS O PLANO DE EMERGÊNCIA

As Decisões de Ontem no Guanabara — Comissão Nomeada Pelo Prefeito — Presentes Mindelo e Helvécio Xavier Lopes — Tabelamento no Mercado Municipal — Contrôle da Entrada de Gêneros — Grande Plano de Financiamento da Produção Horti Granjeira Pelo Banco da Prefeitura e Carteira Agrícola do Banco do Brasil

Dentro de quarenta e oito horas deverá ser elaborada a minuta do Plano de Emergência, para o abastecimento do Distrito Federal por uma comissão designada pelo prefeito Negrão de Lima, segundo ficou estabelecido durante a reunião de ontem no Palácio Guanabara. A referida comissão é composta dos senhores Josué de Castro, José Fontes Romero, Hugo Dourado e Pompeu Acioli Borges, devendo os respectivos estudos serem apresentados em nova reunião a realizar-se, amanhã, às 10 horas.

Ao mesmo tempo, o Chefe do Executivo da cidade, solicitou aos encarregados da elaboração do projeto que fugissem o quanto possível do burocratismo nas sugestões que apresentassem.

Ao encontro de ontem no Palácio Guanabara estiveram presentes os senhores Helvecio Xavier Lopes, secretário geral do Conselho Coordenador do Abastecimento, Cel. Frederico Mindello, presidente da COFAP; José Fontes Romero, secretário geral de Agricultura, da Prefeitura; deputado Josué de Castro, acompanhado dos economistas Hugo Dourado, Pompeu Acioli Borges e Virgilio Gonçalves Ledo; Joaquim Tavares, chefe do gabinete do ministro da Agricultura; Rafael Pires Borges, secretário geral do I.N.I.C.; Mauro Ribeiro Viegas, diretor do Departamento de Parques e Jardins, da PDF; Danton Jobim, membro do Conselho Coordenador Abastecimento; e ainda o assessor do prefeito, Sr. João Lima Pádua.

Importantes Sugestões

Importantes sugestões foram apresentadas no decorrer dos trabalhos presididos pelo prefeito Negrão de Lima, sendo pois cumpridas fielmente as determinações do presidente Juscelino Kubitschek, cujo interêsse pela questão ficara demonstrado na reunião anterior, realizada no Palácio do Catete. Entre elas, vale ressaltar a providência de ordem administrativa apontada pelo secretário de Agricultura, Sr. Fontes Romero, compreendida na criação da Comissão Coordenadora do Abastecimento do Distrito Federal, órgão que contaria com a colaboração dos secretários de Agricultura, Finanças e Viação, com o secretário do prefeito e ainda os presidentes da COFAP e do Banco da Prefeitura, além de outros técnicos. Cumpriria a essa comissão executar o plano de abastecimento no Distrito Federal.

Outra medida de relevância sugerida pelo secretário da Agricultura se prende ao contrôle absoluto sôbre o Mercado Municipal, o que viria a anular a ação perniciosa dos especuladores, cujo QG está instalado no principal empório. Tal contrôle se faria através da adoção de guias de entrada e saída de mercadorias, pelo que estariam devidamente registradas tôdas as indicações sôbre preços, origem, transporte e outros detalhes de produtos hortigrangeiros, levados ao principal centro de distribuição.

Em consequência dessa medida, as autoridades poderiam exercer um efetivo policiamento no regime de preços, tabelando o Mercado Municipal, proporcionando aos comerciantes um lucro máximo de 10% sem se considerar o transporte.

Balanços Oficiais

Até o fim da semana, o Departamento de Abastecimento da Secretaria de Agricultura colocará em tôdas as feiras-livres do Distrito Federal balanças oficiais, que ficarão com os fiscais, para utilização pelo público.

JOALHERIA CONFIANÇA
JOIAS FINAS — PRATARIA
PREÇOS MINIMOS
30 — URUGUAIANA — 30

NOVO SISTEMA DE ENSINO COMERCIAL

"Firmas Comerciais" Dentro do Curso — Coroada de Êxito a Experiência em Bento Gonçalves — O Ministro Clóvis Salgado Recomenda Sua Difusão

Novo sistema de ensino comercial vai ser pôsto em prática pela Diretoria do Ensino Comercial do Ministério da Educação e Cultura. Trata-se da organização de "firmas comerciais" em cada série do curso técnico, para que os alunos passam se familiarizar com tôdas as operações de um escritório de verdade.

A idéia foi de início ventilada no último Congresso Brasileiro de Ensino Comercial, realizado em São Paulo, quando então se debateu a possibilidade da criação de um sistema de ensino funcional, "através de movimentação do Escritório-Modêlo, com sua organização de emprêsas fictícias".

Em seguida, o professor Lafayette Belfort Garcia, diretor do Ensino Comercial, incumbiu o professor Paulo Zanatta de aplicar o sistema, em caráter experimental, no Escritório Modêlo da Escola Técnica de Comércio Nossa Senhora da Apacecida, de Bento Gonçalves, Rio Grande do Sul.

Traçados os planos, o professor Zanatta fez com que ali se organizassem emprêsas fictícias, considerando-se cada série do curso como uma "firma distinta". Após os alunos, investidos de responsabilidade de contadores, haverem realizado repetidas vezes as operações de rotina de uma organização comercial, processou-se ao entrosamento das várias emprêsas entre si, a fim de lhes propocionar o máximo de problemas com que poderão se defrontar na vida profissional.

Participação Ativa Dos Alunos Nas Aulas

Com a aplicação do novo sistema, perde o curso técnico seu caráter livresco, e ganha em dinamismo, pois faz com que os alunos participem ativamente das aulas, deixando de ser passivos ouvintes.

Foi o que aconteceu em Bento Gonçalves, de onde o professor Zanatta acaba de chegar, trazendo um amplo relatório do trabalho ali realizado no segundo semestre do ano passado, para apreciação do diretor do Ensino Comercial.

No relatório salienta-se o êxito da experiência, o entusiasmo dos alunos e a eficiência do novo sistema.

Ciente do sucesso da experiência em Bento Gonçalves, o ministro Clovis Salgado recomendou ao professor Belfort Garcia providências para que o novo sistema seja difundido ao máximo.

Com sua difusão, o ensino técnico comercial deixará de ser um amontoado de disciplinas teóricas e os alunos de todo o país ficarão efetivamente capacitados para enfrentar a vida prática.

Para enxaquecas, nevralgias, dores em geral
São infaliveis os comprimidos de CALMANTINA de Giffoni, que também evitam a gripe ou influenza, quando se manifestam os primeiros sintomas.
DROGARIA GIFFONI
Rua 1.º de Março, 17 — Rio

REUNIU-SE ONTEM A COMISSÃO PESSEDISTA DE REFORMA DA CONSTITUIÇÃO — Sob a presidência do almirante Ernani do Amaral Peixoto, reuniu-se ontem a Comissão do PSD que está encarregada de promover estudos para a reforma da Constituição. Com exceção dos senadores Filinto Muller, que se encontra em Buenos Aires, e Georgino Avelino, presentemente em Natal, os demais membros, senhores Alvaro Adolfo, Vieira de Melo, Jefferson Aguiar, Martins Rodrigues, Oliveira Brito e Gustavo Capanema participaram dos trabalhos de ontem, cujo objetivo foi a escolha do seu presidente, senador Alvaro Adolfo, e dos relatores para os diversos assuntos, assim designados, para os estudos da questão de coincidência de mandatos, Sr. Gustavo Capanema; elaboração Legislativa, Sr. Vieira de Melo; Maioria Absoluta, Sr. Jefferson de Aguiar; Competência do Supremo, Sr. Oliveira Brito; e Discriminação de Rendas, senador Alvaro Adolfo. Após a constituição da Comissão de Relatores, foram suspensos os trabalhos, ficando marcada nova reunião para a próxima quarta-feira, já com a presença do líder da maioria no Senado, Sr. Filinto Muller. Na gravura, aspecto da reunião da comissão do PSD que estuda a reforma da Constituição, vendo-se os Srs. Amaral Peixoto, Vieira de Melo, Alvaro Adolfo, Jefferson Aguiar, Martins Rodrigues e Gustavo Capanema

FOX
O melhor calçado do mundo
AVENIDA RIO BRANCO, 142
(Esquina de Assembléia)
Tel.: 32-3206

PLANTÃO NO CATETE

● O chefe da Nação assinou decreto aprovando a regulamentação de dispositivos do art. 24 do Decreto-lei 8.463, de 27 de dezembro de 1945 (Regulamento de Contas, do Departamento Nacional de Estradas de Rodagem).

● Atendendo à exposição de motivos do ministro da Aeronáutica sôbre as comemorações do cinquentenário do primeiro vôo do mais pesado do que o ar, realizado por Santos Dumont, o presidente Juscelino Kubitschek deu o seguinte despacho: «Autorizado. Ótima sugestão. Devemos dar o maior brilho possível às comemorações».

★

● O grupo de estudos do Conselho Nacional de Desenvolvimento, presidido pelo ministro Lucio Meira, apresentou ao Sr. Juscelino Kubitschek extenso relatório e sugestões para implantação da indústria automobilística no Brasil.

★

● De ordem do presidente da República, o Sr. Alvaro Lins, Chefe da Casa Civil da Presidência da República, expediu telegrama-circular a tôdas repartições públicas federais, autárquicas e paraestatais, considerando facultativo o ponto depois-de-amanhã, quinta-feira.

★

● Os bancários, acompanhados do deputado Walter Ataide, foram recebidos pelo presidente Juscelino Kubitschek e, após fazer uma exposição sôbre o litígio em que se encontram com os sindicatos patronais, pediram a interferência pessoal do presidente no sentido de ser ainda conseguida uma fórmula conciliatória.

★

● Foi autorizado ao Departamento de Obras Contra as Sêcas a construção de um açude no lugar denominado «Salgada», Estado do Ceará, nas terras de propriedade de Pedro Alves de Oliveira, em regime de cooperação. O custo das obras é estimado em Cr$ 1.329.536,00 e a contribuição do govêrno será de 50%.

★

● O presidente Juscelino Kubitschek autorizou a construção de 300 casas populares para os ex-combatentes da FEB, recomendando à Fundação da Casa Popular que essas residências possam ser inauguradas em janeiro de 1957, como início de um programa de assistência social aos pracinhas.

★

● Foi outorgada concessão à Rádio Clube de Goiânia S. A. para estabelecer uma estação radiodifusora de ondas curtas e outra de ondas médias, na cidade de Goiânia.

● Representantes de todos os órgãos federais que atuam no nordeste estiveram reunidos no Palácio do Catete, para acertar as medidas que serão adotadas, ainda esta semana, para recuperação econômica daquela região. A reunião foi presidida pelo Sr. Alvaro Lins, representante do presidente da República e dela participou D. Helder Câmara.

A GRÉCIA ACUSA A INGLATERRA

BATALHA DE FLORES EM CANNES — Com a participação das "estrelas" presentes ao Festival Internacional de Filme, em Cannes, foi ali realizada uma grande batalha de flores, de que é mostra a foto acima — (S. I. I., para a A NOITE)

ESTRASBURGO, França, 29 (United Press) — Durante a reunião de ontem da Comissão Européia de Direitos Humanos, que se realiza nesta cidade, a Grécia acusou a Inglaterra de violar a Convenção Européia dos Direitos do Homem com suas ações anti-terroristas em Chipre.

Se se admite a queixa grega, espera-se que a mesma se baseie nos artigos da Convenção que tratam sôbre tortura, tratamento desumano, ação legal retroativa e direitos do homem.

Os britânicos alegarão, sem dúvida, os dizeres do artigo que permite a supressão de certas garantias em caso de insegurança pública.

Se não se chegar a um acôrdo na Comissão, o caso passará à consideração da Comissão de Ministros do Conselho da Europa, cuja decisão, aprovada por duas terças partes dos membros, é inapelável.

Resposta Imediata a Qualquer Ataque

PARIS, 29 (UP) — As fôrças defensivas da Aliança Atlântica responderiam "ràpidamente" a qualquer ataque de surprêsa dos russos, sem esperar que os 15 governos aprovassem por unanimidade a ordem de marcha, segundo disse ontem o secretário-geral da Aliança, Lord Ismay. Falando perante um grupo de 46 editores e diretores de jornais norte-americanos atualmente de visita à Europa, Lord Ismay disse que a ordem para responder ao ataque corresponderia aos governos, não ao comando militar da Aliança, porém, acrescentou:

"Teoricamente, a decisão teria que ser unânime, como devem ser tôdas as decisões da Aliança. Na prática, o provável é que não seja assim".

Esta foi, obviamente, uma advertência aos comunistas.

O general Lauris P. Norstad, que substituirá ao general Alfred Gruenther como Supremo comandante da Aliança Atlântica em fins dêste ano, também falou aos jornalistas. Ismay e Norstad declararam que a missão da Aliança Atlântica é de sua fôrça militar — manter a paz, porém defender a Europa Ocidental em caso de guerra — é hoje mais importante que nunca.

Norstad disse que "uma das armas que gostariamos de ter atualmente na Europa seria projetil anti-aéreo teleguiado". Acrescentou quea Aliança possui 160 bases, do Artico ao Mar Negro, mas que poderia utilizar muitos outros aeródromos nacionais em caso de emergência.

Relações Exteriores

★ UNIÃO DE EXÉRCITOS AMERICANOS

Em solenidade realizada na Escola de Comando e Estado Maior do Exército, oficiais brasileiros foram agraciados pelas fôrças armadas dos Estados Unidos. A cerimônia foi presidida pelo general Emilio Maurell Filho, comandante da Escola de Comando, que também foi agraciado, contando com a presença do ministro da Guerra, general Teixeira Lott, ex-aluno de Fort Leavenwort, e outras altas patentes. O titular da pasta da Guerra recebeu a insignia com que foi condecorado das mãos do embaixador James Clement Dunn. O coronel Woodson F. Hocker, adido militar junto à Embaixada Americana, conferiu as demais insignias aos oficiais presentes. Iniciando o ato, o general Maurell Filho salientou a importância do curso brasileiro de Fort Leavenworth dizendo que o mesmo consolidou a amizade entre os Exércitos dos dois paises, na paz e na guerra. Em nome dos agraciados, falou o general Floriano de Lima Brayner, assinalando o valor da aproximação entre os Exércitos. Finalizou, recordando que as insignias da Escola de Comando e Estado Maior de Fort Leavenworth lhe traziam à memória "a imagem de um mundo conturbado pelo fantasma de uma guerra cruel, fantasma que ainda hoje paira sôbre a terra em face da guerra ideológica que mantém em estado de alerta as nações livres". O sr. Clement Dunn, encerrando, congratulou-se com os oficiais agraciados. Declarou, então, que a união dos Exércitos dos Estados Unidos e do Brasil representa uma garantia da preservação da liberdade no Hemisfério Ocidental e que a presença de dois oficiais norte-americanos na Escola de Comando e Estado Maior do Exército é a melhor prova da sua eficiência e alto rendimento técnico. No cliché, enviado para RELAÇÕES EXTERIORES, vemos um aspecto tomado durante a solenidade. Ao centro, o embaixador Clement Dunn cumprimentando o general Teixeira Lott. A esquerda, o general Aristóteles de Souza Dantas, presidente da Comissão Mista Brasil-Estados Unidos, e, à direita, o general Otávio Saldanha Mazza, chefe do Estado Maior do Exército.

★ Com a Bulgária

Informações de Washington para estas colunas dão notícias de que os Estados Unidos, através do Departamento de Estado, estão estudando a questão de suas relações diplomáticas com a Bulgária, rompidas em 1950, depois de o Govêrno de Bucarest ter declarado o representante norte-americano naquele pôsto, ministro Donald Heath "persona non grata". Tendo sido publicado que os Estados Unidos tinham rejeitado a oferta búlgara em favor do reatamento das relações entre os dois paises, um porta-voz do Departamento de Estado, segundo o que soubemos, desmentiu tal declaração.

★

★ Geografia

A Legução do Brasil em Copenhague comunicou ao Itamarati que o govêrno dinamarquês acaba de designar o professor Axel Schou para representá-lo no XVIII Congresso Internacional de Geografia, que se realizará no Rio de Janeiro em agôsto próximo. O referido mestre representará, igualmente, a Universidade de Copenhague, e o professor Johannes Humfum virá representando a Universidade de Aarhus.

★

★ Solução

Aguarda-se para esta semana uma solução para o caso do mandado de segurança impetrado pelo conselheiro Renato de Mendonça sôbre a já famosa "sexta" vaga. Com a determinação presidencial de que se deve cumprir o acôrdão, será encaminhado ao Catete o decreto de nomeação do novo ministro. A parte administrativa da questão está em estudo no Departamento de Administração do Itamarati, do qual é titular o ministro João Emilio Ribeiro.

★ Passaportes

Os Srs. Nério Battendiéri e Luiz Augusto do Rêgo Monteiro estiveram no Itamarati, cuidando dos seus passaportes para Genebra. Vão êles participar da Conferência Internacional do Trabalho, na qualidade de delegados do Govêrno. Ao que consta, serão dadas ajudas de custas no montante de dois mil e trezentos dolares aos representantes junto ao citado Congresso.

★ ENTREGA DE DIPLOMAS

O embaixador José Carlos de Macedo Soares, ministro das Relações Exteriores, entregou, no Palácio Itamarati, aos participantes da Exposição das Obras-Primas da Cerâmica Moderna, realizada em Cannes, sob o patrocínio da "Academie Internationale de la Ceramique", de Genebra, diplomas e Medal Helene Brecante, Teresa D'Amico, Aria Fraga Moreira, Madeleine Mosso Vieira, Bruna de Marchis, Pedro de Oliveira Ribeiro Neto, Elisabeth Montagne, Giandomenico de Merchis e Angelo Tocci. Nessa oportunidade, o chanceler Macedo Soares elevou à distinção internacional concedida ao Brasil, com Medalha de Ouro, pela participação dos nossos representantes. Em nome dos seus companheiros, respondendo, o Dr. Oliveira Ribeiro Neto pronunciou breve discurso assinalando a ação do Ministério das Relações Exteriores que, nas mãos do ilustre ministro Macedo Soares, celebra suas tradições culturais e artísticas. No flagrante acima, vemos o embaixador José Carlos de Macedo Soares cercado pelas pessoas que fizeram parte da mostra de cerâmica

LA PENA

HOJE no Mundo

"MISS ITALIA" — ROMA — Exibindo os encantos que lhe valeram o título de "Miss Itália", vemos aqui Brunella Tocci, que concorrerá com beldades continentais de tôda a Europa, nas finais do concurso de beleza a realizar-se em Estocolmo para a escolha de "Miss Europa" de mil novecentos e cinquenta e seis. Brunella tem vinte anos, cabelos negros, e foi descoberta entre os meios universitários do sul da Europa — (Foto United Press)

PROVA DE FOGO PARA MOLLET

PARIS, 29 (U. P. — O premier Guy Mollet, entrou, ontem, na semana mais difícil de sua gestão, em meio de uma nova crise na Argélia. Contudo, os observadores políticos acreditam que Mollet se sairá bem da prova, pois nenhum outro político deseja substituí-lo.

Mollet decidiu que depois de amanhã, quinta-feira, seja iniciado na Assembléia Nacional um debate sôbre a política externa, e tem a esperança de receber, ao fim do mesmo, "um novo voto de investidura", segundo a expressão usada pela imprensa francesa.

Será, na realidade, um voto de confiança em sua gestão como primeiro-ministro, agora que o dirigente radical-socialista, Pierre Mendés-France, renunciou ao cargo de vice-presidente do Conselho, em virtude de estar em desacôrdo com a política seguida na Argélia.

Mendés-France, no entanto, convenceu os outros 3 ministros radicais-socialistas a continuarem no Gabinete.

HOJE, EM VENEZA

DEBATE SOBRE A COMUNIDADE ATOMICA

LUXEMBURGO, 29 (U. P.) — Os ministros do Exterior dos seis paises integrantes da Comunidade Européia do Carvão e do Aço vão reunir-se, hoje, em Veneza, para discutir a maneira de levar a cabo os planos de conjugar seus recursos atômicos e os mercados econômicos.

Os ministros examinarão um relatório a respeito preparado nos últimos onze meses pelos peritos de seis paises.

Espera-se que a reunião, presidida pelo Sr. Paul Henri Spaak, da Bélgica, designe um comitê encarregado de redigir um tratado que será posteriormente submetido aos respectivos govêrnos, para sua assinatura e ulterior ratificação pelos Parlamentos.

Os mais otimistas acreditam que o tratado poderá entrar em vigência a de janeiro próximo.

A Comunidade Atômica Européia serviria, entre outras coisas, para construir centros atômicos, que estão acima dos recursos das nações em particular, realizar estudos e trabalhos experimentais em conjunto e asseguror a ligação com o Plano Atômico da Comissão Econômica para a Europa e o recém-criado organismo atômico internacional.

MORRERÃO 110 PESSOAS

CHICAGO, 29 (UP) — O Conselho Nacional de Segurança predisse que cento e dez pessoas perderão a vida em acidentes do trânsito durante as comemorações do "Memorial Day", depois de amanhã, quarta-feira.

Esse total será aproximadamente quarenta por cento superior à média de setenta mortos em tais acidentes para um dia da semana, segundo o Conselho.

PRIMEIRA CANDIDATA A "MISS UNIVERSO" — Titina Aguirre, de dezenove anos, foi a primeira candidata estrangeira anunciada para disputar o título de Miss Universo de mil novecentos e cinquenta e seis, cujo pleito terá lugar em julho, nesta cidade. Veio de Montevidéu, é exímia nadadora e já conta aqui com milhares de admiradores a linda representante sul-americana (Foto I. N. S.)

Adhemar na Argentina

BUENOS AIRES, 29 (AFP) — O Sr. Adhemar de Barros, ex-governador do Estado de São Paulo, no Brasil, chegou à cidade de Salta, a 1.300 quilômetros a noroeste desta capital, tendo declarado que vinha a esta cidade, onde permanecerá por uma semana, oportunidade em que pedirá audiência ao presidente provisório, general Aramburu.

Telefone para CARIOCA-REPORTER: 43-3349

FALA JANGO EM MADRID

MELHORES RELAÇÕES ENTRE O BRASIL E A ESPANHA

MADRID, 29 (AFP) — Às vésperas de deixar Madrid com destino a Roma, o Sr. João Goulart, vice-presidente do Brasil, que nenha de fazer uma visita a esta Capital, em caráter particular, fez algumas declarações aos representantes da imprensa, convidados à embaixada do Brasil.

Estendeu-se o Sr. João Goulart, particularmente, sôbre as relações entre seu país e a Espanha. Confirmou, tal como anunciara o presidente Kubitschek, que uma missão econômica brasileira visitará a Espanha em data ainda não marcada. "Esta missão, acrescentou, será, por outro lado, uma das que irão à Europa para discutir, com diversos governos, a possibilidade de intensificar relações comerciais com o Brasil".

Anunciou o vice-presidente brasileiro em seguida que tivera uma entrevista com o Sr. Alberto Martin Artajo, ministro do Exterior, com o qual examinou vários problemas. "O Sr. Artajo, declarou êle, falou-me principalmente da emigração espanhola para o Brasil. E com os braços abertos que recebemos os emigrantes, seja qual fôr a nacionalidade dêles. Desejamos sobretudo receber trabalhadores agrícolas, pois a agricultura representa, entre nós, um dos esteios da economia".

O Sr. João Goulart falou, em seguida, dos problemas que se apresentam hoje ante o Brasil e, em primeiro lugar, o da inflação.

"Êste é, disse êle, um dos fenômenos do crescimento de uma nação e o govêrno está decidido a lutar até o fim contra êsses problemas". No tocante à sua posição política pessoal e as acusações de comunismo de que foi objeto em dado momento, disse o Sr. Goulart, sorrindo: "Meu comunismo é apenas um desejo cristão, patriótico e democrático de melhorar o nível de vida dos pobres e sobretudo da classe operária".

O vice-presidente brasileiro terminou anunciando que depois de ter visitado Roma, pretende passar, sucessivamente, por Genebra, Estocolmo e Paris. Não é impossível que visite Londres, tendo sido convidado oficialmente por intermédio do embaixador da Grã-Bretanha em Madrid. Estará de regresso ao Rio nos primeiros dias de julho.

RECEPÇÃO EM LONDRES — Durante uma "première" em Londres, a atraente Kim Novak apresenta aos representantes da imprensa as boas-vindas, numa pôse igualmente cheia de encantos (Foto I. N. S.)

PEDIRÁ A GRÃ-BRETANHA:

— CUMPRAM-SE OS ACORDOS

NAÇÕES UNIDAS, 29 (U. P.) — A Grã Bretanha pediu hoje que se dê total cumprimento aos acôrdos de armistício da Palestina, firmados por Israel e seus vizinhos árabes.

O pedido está contido num projeto de resolução a ser apresentado hoje ao Conselho de Segurança, quando o mesmo se reunir para ocupar-se da recente missão de paz no Oriente Próximo do secretário geral da ONU, Sr. Dag Hammarskjold, missão que teve como resultado a conclusão de acôrdos entre os países árabes e Israel para pôr fim à luta.

A proposição britânica está cuidadosamente redigida a fim de evitar a menor alteração na relativa tranquilidade que reina agora na Terra Santa. Embora se saiba que a resolução será apoiada pelos Estados Unidos e outros países ocidentais, deixou-se que somente o Grã-Bretanha a patrocine, por considerar-se que o Reino Unido está numa "posição vantajosa" para obter a cooperação da Russia, em virtude da recente visita dos governantes soviéticos, Nicolai Bulganin e Nikita Krutchev.

Convite Oficial

WASHINGTON, 29 (AFP) — O govêrno soviético convidou ontem, oficialmente, representantes da aviação americana para assistir às festas do "Dia da Aviação Soviética", a 24 de junho, em Moscou. O convite foi transmitido ao Pentagono ontem.

NAS ELEIÇÕES ITALIANAS

Perderam os Comunistas, Ganharam os Democratas

ROMA, 29 (U. P.) — Por Charles Ridley — Os resultados recebidos nesta capital à noite passada, confirmaram a tendência contrária aos comunistas e em favor dos partidos democráticos centristas nas eleições municipais realizadas ontem e hoje, em tôda a Itália.

Em quase todas as principais cidades da ilha, os comunistas e seus aliados, os socialistas da esquerda, viram diminuidos ligeiramente os seus votos, segundo as primeiras cifras parciais. Por sua vez, os cristãos-democratas e os social-democratas ganharam votos, surpreendendo em alguns casos.

Esta foi a mesma tendência já registrada na província alpina do Alto-Adige, onde foram recebidos pela madrugada os primeiros resultados.

Nas regiões autônomas, nos extremos opostos da Itália, a votação terminou anteontem à noite. No resto do país, as eleições não terminaram até às catorze horas de ontem.

Como nas eleições municipais de mil novecentos e cinquenta e dois, os cristão-democratas tiveram uma vantagem superior à proporção de dois para um sôbre os comunistas, nos primeiros resultados. Mas o que importa é a forma como os grupos ricos ganham ou perdem, pois as eleições de agora constituiram a primeira prova da "política de sorrisos" do Kremlin nas urnas de um país ocidental, de particular interêsse porque possui o maior partido comunista da Cortina de Ferro.

Atingido o Cume

NOVA DELHI, 29 (AFP) — A expedição suiça chefiada por Eggler atingiu o cume do Everest por duas vêzes e pela primeira vez o Hoyse, pico vizinho do Everest, soube-se em fonte oficial.

ROSA dos VENTOS

ARIEL

O PEDREIRO FILOSOFO

O homem foi nomeado para dirigir uma escola. Tomou posse, viu que os alunos, com aquela disciplina maravilhosa, cumpriam as ordens direitinho (era uma escola militar) e que tudo andava, como dizem os franceses, «sur des roulettes». Passados três meses de comando recebe êle a visita de um pedreiro, de cabeça alva e olhar vivíssimo. A relação entre cês e olhar mostravam um homem conhecedor da vida e dos homens:

SEU comandante — diz o pedreiro, vim saber quando é a reforma.

— Que reforma? — perguntou, intrigado, o oficial.

— Ora, seu comandante, eu tenho mais de setenta anos e há mais de cinquenta trabalho como mestre de obra. Tôda a vez que muda o comandante há qualquer coisa para reformar. Olhe lá aquela porta. Onde a vê, já fechei três vêzes e já abri quatro vêzes. Confesso que ando intrigado com a demora, porque sempre mandam me chamar na primeira semana.

O bravo marujo (era um marujo) não quis desenganar o homem e prometeu vagamente uma pintura, para alguns meses depois. Mas as suas reflexões merecem ser transcritas. Ei-las:

Entre abrir e fechar portas, entre derrubar e levantar paredes já foram gastos nesta escola mais de trezentos contos de réis (naquele tempo se falava assim). Se isto acontece com uma escolinha o que não acontecerá com os grandes ministérios, com os edifícios portentosos, com as instituições que dispõem de verbas enormes e convidativas...

Tinha razão o pedreiro filoso e tinha razão o militar. Ninguém está satisfeito com as obras ou com a mentalidade do predecessor. Ministério conheço em que a biblioteca andou do terceiro para o quarto e do quarto para o quinto. Outro em que o auditório, construido caríssimo, foi derrubado e passado para o último (vejam bem) para o último andar. A boa engenharia manda pôr os lugares mais frequentados pelo público nos andares baixos. Mas o capricho vale mais que a técnica. Conheci um podre estabelecimento em que cada diretor modificava o gabinete, de tal forma que, esgotada a fantasia, o décimo primeiro reproduzia "exatamente" o que a estética do fundador tinha idealizado.

Mande o senhor José Maria de Alkmin calcular, aproximadamente, o que já se gastou nestes Brasis em modificar. E mande também calcular o que se deixou de gastar em conservar. Diga-me, depois, se um pouquinho pelo menos do "deficit" brasileiro não poderia ser corrigido cortando simplesmente os excessos de fantasia dos administradores e conservando melhor o que é aproveitável.

AVISO AOS NAVEGANTES — Vamos cultivar o tradicionalismo neste nosso país de improvisações. Cada um fique sentado à mesa que recebeu. Para as administrações vale o mesmo que para namorados: quem muito muda, pouco acerta.

ESTACIONOU A CENTRAL DO BRASIL

MAS SERA' AINDA POR MUITOS ANOS O GRANDE ORGANISMO CRIADOR DE RIQUEZA — OS NOVOS PORTOS DE MINÉRIO E CARVÃO NA BAÍA DE SEPETIBA

O problema do transporte ferroviário no desenvolvimento da mineração e da metalurgia em nosso país vem sendo objeto de estudos acurados por parte de técnicos e economistas interessados na solução da questão. Entre os estudiosos do importante assunto, encontra-se, por exemplo, o engenheiro Paulo Martins Costa, sem dúvida, autoridade abalizada na matéria. As suas idéias, a êsse respeito, foram há pouco sintetizadas em magnífica conferência sob o tema: — "O transporte ferroviário e o desenvolvimento da mineração e da metalurgia no Brasil", às quais valerão como subsídios e sugestões ao problema que o govêrno JK parece estar empenhado em querer solucionr.

Exploração do Minério

Sôbre o relevante assunto, o engenheiro Paulo Martins Costa acentuou o seguinte:

— Foi nas proximidades de São Paulo que foi encontrado o primeiro minério de ferro brasileiro. A existência do minério de ferro na região do Estado de Minas Gerais só foi verificada cem anos depois, quando foram descobertas as ricas jazidas auríferas nas proximidades de Ouro Preto, pois parte desta exploração era feita nos depósitos de minério de ferro, e a dificuldade para extraí-lo chamou a atenção dos exploradores de ouro, para êste minério. Essa exploração entretanto, só teve realmente cunho prático em 1812, quando Eschwengo instalou uma fábrica, trabalhando pelo processo direto, e começou a produzir ferro na proporção de 60 kg. por dia. Somente em 1888 começou a funcionar um alto forno de quatro toneladas diárias, em Esperança, perto da cidade de Itabira do Campo, em Minas Gerais, e que tem estado em funcionamento até hoje. À proporção que êste Estado foi se povoando, foram descobertos imensos depósitos de minérios de ferro, de grande pureza, sendo que a sua capacidade está estimada em cêrca de 15 bilhões de toneladas. Somente o tipo conhecido sob o nome de "minério de pedreira", por se apresentar como formação em "rocha", está calculado em mais de cinco bilhões de toneladas, e se encontra sob forma de massas perfeitamente homogeneas, com 50 a 70% de ferro metálico, e com uma percentagem de fósforo muito baixa. Êsse grande reservatório siderúrgico, capaz de por si só abastecer o mercado mundial por prazo incalculável de tempo ainda que fôssem consideravelmente aumentadas as exigências de consumo contemporâneo, encontra-se — pode-se dizer — inato, pois a quantidade retirada em relação à existente, é insignificante. Esta colossal reserva siderúrgica se encontra a apenas 500 quilômetros do litoral, de onde poderá ser feita a sua distribuição pelos mercados consumidores, e, para facilitar esta retirada, a Central do Brasil é a única via que melhor permitiria a retirada do minério existente nos vales dos rios Paraopeba e das Velhas.

O Transporte Pela Central do Brasil

Em seguida, o engenheiro Paulo Martins Costa passa a focalizar o problema do escoamento de minério pela Central do Brasil. Diz:

— O transporte do minério de ferro pela Central do Brasil, de modo mais ou menos regular, se iniciou em 1890, quando o grande industrial Antonio Martins Lage fundou uma pequena instalação siderúrgica para o preparo de ferro fundido, na Ilha do Viana, situada no interior da Baía do Rio de Janeiro, e celebrou um acôrdo com a estrada de ferro para o transporte da quantidade de minério que necessitava para a sua instalação siderúrgica. Daí por diante o transporte de minérios cresceu, não só para firmas siderúrgicas européias e norte-americanas, como também para instalações nacionais, chegando a alcançar, em 1954, o total de .... 1.800.000 toneladas, mas a quota para exportação está quase desaparecida, pois que ultimamente só alcançou a 125 mil toneladas, em um ano, quando em 1941 a Central transportou 750 mil toneladas destinadas ao exterior. Para Volta Redonda a cifra de minério de ferro transportado alcançou o total de 850 mil toneladas. A exploração do minério de ferro na zona do Vale do Paraopeba, se verifica em cêrca de vinte pontos diferentes, em uma extensão de 200 quilômetros, ao longo da Central do Brasil, no trecho de bitola de 1,60 m, denominado "Ramal de Paraopeba". O modo, porém, como é feita esta exploração, é muito variável: as instalações são precárias, e em algumas o trabalho é inteiramente manual. A rocha terrífica é retirada a dinamite, carregada à mão em caminhões até os locais de embarque, sendo a carga e descarga também manuais.

Examinando as condições em que se poderia fazer o transporte de maneira mais prática, declara o engenheiro Martins Costa:

— A êsse respeito, temos que considerar a localização dêste embarque, e dois problemas se apresentam: a) melhoramento nas atuais instalações do Pôrto do Rio de Janeiro; b) a construção de um pôrto especializado em Itacuruçá. A situação atual do Cais do Pôrto do Rio de Janeiro, em relação ao estabelecimento de grande quantidades de minério a exportar, é bastante precária, e a situação se agravará se surgirem grandes massas em prazos relativamente curtos para carregar. Estudos feitos por especialistas, sôbre instalações para embarques de minérios e descarga de carvão, reclamam a construção de silos, de modo que o carregamento dos navios possa ser feito por gravidade ou empregando correias transportadoras, deslocando, porém, todo êste serviço para uma nova seção do cais. O que se sabe é que, com melhoramentos feitos nos serviços atuais, a Administração do Pôrto do Rio de Janeiro só poderá atender a uma exportação máxima de 2.000.000 de toneladas, razão por que foram feitos estudos para o deslocamento para a Ilha dos Ferreiros, onde poder-se-ia exportar até o total de 15 milhões de toneladas por ano.

Projeto da Central do Brasil

— A Central do Brasil — acentua o engenheiro Paulo Martins da Costa — projetou deslocar o carregamento dos minérios e a descarga do carvão para a Baía de Sepetiba, em frente à Estação de Itacuruçá, fazendo as instalações portuárias especializadas nas Ilhas da Madeira e Itacuruçá, muito próximas do continente e permitindo a sua ligação com facilidade. A Central foi e ainda será por muitos anos o grande organismo criador de riquezas, pelo papel que teve de desbravador dos nossos sertões, levando progresso a tôdas as regiões que cortou, facilitando o desenvolvimento e a saída de todos os produtos existentes nas zonas percorridas pelos seus trilhos. Infelizmente, a Central do Brasil estêve esquecida durante muitos anos, por parte do govêrno. Isto significa que a Central não evoluiu de acôrdo com o progresso surgido ao longo de suas linhas, criando um descrédito para os transportes oferecidos, e sendo os fracassos atribuídos injustamente aos seus administradores.

Lavradores do Sertão Carioca na redação de A NOITE

PEDEM PROTEÇÃO OS LAVRADORES DO SERTÃO CARIOCA

Transportes, Adubos, Inseticidas e Financiamento — Sob a Ameaça Permanente de Expropriação

Recebeu A NOITE a visita de uma comissão da Associação de Lavradores de Jacarepaguá, Guaratiba, e Santíssimo, do chamado "Sertão Carioca" composta dos Srs. Antonio Ferreira Cazeiro, José Matias Neto, Antonio Alves dos Reis, José Antonio da Silva, José da Silva Neto e Manoel Ferreira, todos agricultores daquela zona.

Essa comissão veio por intermédio do deputado Georges Galvão e do vereador Alvaro Lins, solicitar uma audiência ao prefeito, a fim de expor a situação dos lavradores daquela região, que estão enfrentando dificuldades e perseguições.

A audiência com o governador da cidade ficou marcada para amanhã, quarta-feira, às 17 horas.

Vão os lavradores do "Sertão Carioca" pedir a proteção do prefeito para poderem exercer as suas atividades. Reclamam êles transportes, melhoramento das estradas, adubo, inseticidas e, se possível, financiamento para as suas lavouras.

Além disso, preocupa os lavradores daquela região a falta de estabilidade nas terras que cultivam. Existem ali emprêsas que adquirem terrenos para lotea-las e vendê-las, prejudicando desse modo o abastecimento da cidade.

Sem garantias, não podem os agricultores produzir o que poderiam produzir. Além de legumes, frutas, aves e animais, cultivam outras espécies de plantações, que se esperdiçam por falta de transportes.

Asseguram esses lavradores que, com o auxílio dos poderes públicos e afastados os intermediários, que impõem os preços, poderão abastecer o Rio de Janeiro com os seus variados produtos.

Mas o que mais preocupa os lavradores é a falta de estabilidade em suas terras, ameaçadas que estão a todo o momento de serem expropriadas pelos compradores de vastas extensões de lavouras para fazer loteamentos.

É isso, em resumo, o que os lavradores do "Sertão Carioca" vão pleitear junto ao prefeito.

DAKIR PARREIRAS ENTUSIASMOU PELOTAS

PELOTAS, 29 (Serviço Especial de A NOITE) — Seguiu para o Rio, por via marítima, o pintor Dakir Parreiras, que realizou vitoriosa exposição de pintura nesta cidade. Dezesseis de seus bons trabalhos foram aqui adquiridos.

MEIAS NYLON
Teia de Aranha a 80 cruzeiros, malha 60
CASA ZILDA
RUA SANTANA, 223

MELHORAMENTOS PARA AS FERROVIAS PAULISTAS

Apoio do Govêrno à Nova Direção da Noroeste

Esteve no Rio, em grande atividade, o Dr. Ubaldo Medeiros, diretor da Estrada de Ferro Noroeste do Brasil, o qual, desde a inauguração dessa ferrovia, foi o primeiro engenheiro matogrossense a ocupar essas altas funções, para as quais sempre foram escolhidos até agora paulistas.

O Dr. Ubaldo Medeiros, conforme teve ocasião de nos declarar, traz um vasto programa de realizações, que submeteu ao presidente Juscelino Kubitschek, por que foi recebido em audiência, tendo comparecido ao Catete acompanhado do deputado Philadelpho Garcia.

— Fiquei muito satisfeito ao verificar a compreensão que o Sr. presidente da República tem da necessidade de melhorar o aparelhamento das nossas ferrovias — disse-nos o diretor da Noroeste. Êste interêsse direto e objetivo ficou, aliás, bem demonstrado, quando, há poucos dias, S. Exa. foi à Leopoldina, sentou-se nos vagões de primeira e segunda classes, tudo inspecionou e viu com os seus próprios olhos, terminando por autorizar a compra de várias locomotivas Diesel e vagões com que melhorará muito os serviços dessa estrada.

Outro ponto que eu desejo assinalar, foi a receptividade que encontrei do general Macedo Soares, diretor da Companhia Siderúrgica Nacional e dos seus dignos auxiliares, tendo ficado assentado que a Noroeste do Brasil receberá uma determinada quantidade de trilhos, mensalmente, de forma a cobrir as suas necessidades imediatas.

Penso que já no mês de junho deveremos receber a primeira partida, dada a boa vontade que encontramos e a concordância plena com as necessidades da estrada. Devo acrescentar ainda — disse o Sr. Ubaldo Medeiros — que a minha ação junto aos Poderes Públicos da República tem sido facilitada pelo apoio que venho recebendo dos representantes no Congresso, dos dois Estados, a que a Noroeste serve: — o Sr. Ulisses Guimarães (São Paulo), presidente da Câmara dos Deputados, e o esforçado e dinâmico representante de Mato Grosso, meu prezadíssimo amigo Philadelpho Garcia, que tem sido incansável no sentido de prestigiar a minha ação na direção da Estrada de Ferro Noroeste do Brasil.

Com as facilidades que tenho encontrado e o valiosíssimo e indispensável apoio do ministro Lúcio Meira, que, desde a data da minha posse, animou-me com as suas palavras de estímulo e continua dando-me tôda a solidariedade, espero que a minha gestão na Noroeste do Brasil possa resultar profícua aos interêsses de São Paulo e Mato Grosso, no sentido mais lato da palavra, isto é, os próprios interêsses do país.

O Sr. Ubaldo Medeiros regressou a São Paulo, logo após as "demarches" aqui levadas a tão bom têrmo, seguindo imediatamente para Bauru, de onde partiu em nova viagem de inspeção de linhas, indo até às pontas dos trilhos da Noroeste, no Mato Grosso, junto às fronteiras da Bolívia.

DR. JOÃO CAMPOS GATTI
NARIZ, OUVIDOS E GARGANTA
Segundas, quartas e sextas, das 12 às 15 horas. México, 48. S. 540

Curso de Altos Estudos do Ministério Público

A segunda conferência do 1.º Curso de Altos Estudos do Ministério Público do Distrito Federal terá lugar hoje, às 17 horas, no auditório da Fundação Getulio Vargas, no edifício Darke, 12.º andar, e será pronunciada pelo professôr Antenor Costa, das Faculdades Nacional e Fluminense de Medicina e ex-diretor do Instituto Médico Legal, que dissertará sôbre o tema "A Medicina Legal e o Ministério Público".

A conferência, embora destinada especialmente aos membros do Ministério Público e aos estagiários do Distrito Federal, é franqueada ao Público.

Instituto de Aposentadoria e Pensões dos Maítimos

DEPARTAMENTO DE ADMINISTRACÃO

DIVISÃO DE MATERIAL

Concorrência Pública n.º 4.56, para aquisição de Relógios de Ponto com os respectivos acessórios, para a nossa Sede e Hospital Central dos Marítimos.

1 — De ordem do Sr. Diretor do Departamento de Administração, do Instituto de Aposentadoria e Pensões dos Marítimos, baseado no que consta do processo I. A. P. M. n.º 18.304/56, faço público que nesta data fica aberta a Concorrência Pública n.º 4.56, para o fim acima indicado, que será realizada às 15 horas do dia 21 de junho de 1956, na Divisão do Material, à Avenida Venezuela n.º 131, 6.º andar — Bloco B, com integral observância das condições estabelecidas neste Edital e das fixadas na legislação vigente, especialmente no Regulamento Geral de Contabilidade Pública.

2 — As especificações completas se acham à disposição dos interessados, nos dias úteis das 12 às 17 horas no endereço acima indicado, exceto aos sábados.

Divisão do Material do Departamento de Administração do Instituto de Aposentadoria e Pensões dos Marítimos, em 28 de maio de 1956 — SYLVIO LIMA DA SILVA, Chefe da Divisão do Material.

ESTRADA DE FERRO CENTRAL DO BRASIL

EDITAL

Às 15 horas do dia 8 de junho de 1956, o Departamento do Material desta Estrada receberá propostas para as coletas, abaixo:

C. P. 298 — Aparelho p/ ensaio de viscosidade, tubo de precipitação aparelho p/ ensaio de precipitação;

C. P. 299 — Aguarrás;

C. P. 300 — Copo de papel para água.

Detalhes e informações serão prestados no Serviço de Compras, à sala 706, do edifício da Central.

SUL AMÉRICA CAPITALIZAÇÃO S. A.

AVISO

Sorteio Correspondente ao Mês de Maio

A SUL AMÉRICA CAPITALIZAÇÃO, S. A. comunica aos Senhores Portadores de títulos e ao público em geral que, sendo o dia 31 de Maio feriado Municipal no Distrito Federal, o sorteio relativo a êste mês será realizado no dia 1.º de Junho próximo vindouro, sexta-feira, às 9 horas, na sede da Companhia. Assim, os portadores dos títulos em atraso, que desejem reabilitá-los, deverão fazê-lo até às 16 horas do dia 30 de Maio, à rua da Alfândega n.º 41, edifício Sulacap, Rio de Janeiro.

A ADMINISTRAÇÃO

A PALAVRA DE D. HELDER

NO ENCERRAMENTO DO ENCONTRO DOS BISPOS

AS FAVELAS CARIOCAS TÊM SUA ORIGEM NO MEIO RURAL

CAMPINA GRANDE, 29 (Especial para A NOITE) — Falando no encerramento do Congresso dos Bispos do Nordeste realizado nesta cidade, Dom Helder Câmara apontou os benefícios da campanha encetada pela Igreja para extirpar as favelas da capital da República, dando a milhares de famílias que ali vivem, habitação condigna e limpa. Explicou Dom Helder que aquele mal carioca tem suas raízes no meio rural, mas que agora iria se abrir a segunda frente da "batalha", combatendo o mal em seu nascedouro.

Acrescentou que não podia comparar a partida dos nordestinos com o êxodo rural dos Estados Unidos, de sul para norte. Lá é a migração, enquanto aqui o que assistimos é a partida de retirantes, levados pelos intermediários, sem documentos, sem o mínimo de possibilidade, sem assistência de espécie alguma e que vão agravar o problema dos favelados no sul, constituindo-se em mais um dêles.

Encerrando sua oração, Dom Helder fez um apêlo ao presidente Juscelino Kubistchek, no sentido de que continui a dar demonstrações de interêsse pelo Nordeste. E frisou: "Não vacilaremos, senhor presidente, em ser de uma absoluta franqueza: só prometa o que pode prometer e não prometa o que não possa cumprir, porque o povo brasileiro em geral e o povo do Nordeste em particular, já não podem esperar e já não podem ser enganados. Daí a segunda franqueza que eu peço vênia a vossa excelência para o que constitui a palavra final dos Bispos, justamente para que V. Excia. traga aos desanimados, aos céticos, a certeza de que aquilo pouco ou muito, que ficar decidido nesta sessão histórica, deverá ser de fato cumprido".

Exposição Retrospetiva do Pintor Raimundo Cela

A 30 de junho vindouro, no Museu Nacional de Belas Artes, será inaugurada uma exposição retrospectiva do pintor Raimundo Cela (prêmio de viagem a Europa, em 1917) — uma das mais expressivas glórias da pintura brasileira.

Os encarregados dessa mostra de trabalhos do pranteado pintor, deputado Chrysantho Moreira da Rocha, e Prof. Almir Pinto, encarecem o comparecimento de todos os que se interessem pelo assunto, notadamente pessoas da colônia cearense aqui domiciliada.

O 25 DE MAIO NA EMBAIXADA ARGENTINA — O magnífico salão de festas da Embaixada Argentina encheu-se literalmente de altas personalidades do nosso mundo oficial e diplomático durante a brilhante recepção comemorativa do 25 de maio oferecida pelo Sr. Felipe Espil, Ministro de Estado, parlamentares, figuras dos nossos melhores círculos sociais, diplomatas e representantes da imprensa estiveram presentes à esplêndida noitada, que transcorreu num ambiente de máxima cordialidade, prodigalizando os amáveis anfitriões expressivos testemunhos da sua proverbial lhaneza de trato e «finesse». No clichê, um flagrante da recepção, vendo-se o embaixador daquela república vizinha em palestra com o seu colega paraguaio, Sr. Raul Sapena Pastor

OS GABINETES ESTÃO CHEIOS DE PROFESSORAS MUNICIPAIS

Mas as Escolas Lhes Sentem a Falta — Redução de Horas de Aula — Três Turnos em Vez de Dois — Queda no Rendimento Escolar — Providências do Prefeito

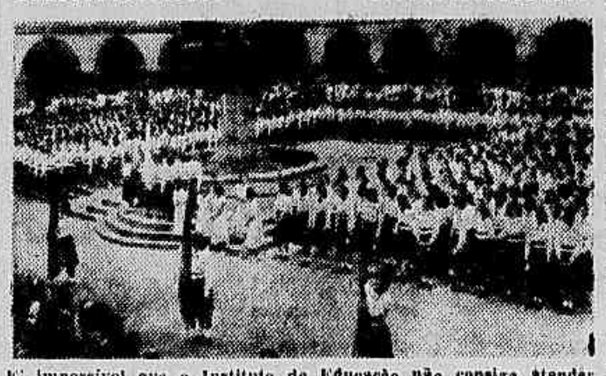

E' impossível que o Instituto de Educação não consiga atender as necessidades do magistério

Estão faltando professôras nas escolas públicas da cidade. Por isso, o recurso — os turnos reduzidos — está sendo empregado como solução do problema. É verdade que é uma solução aparente. Talvez ideal para a administração pública, que não admite o fato de prejudicar os alunos com essa medida. O fato é que vem sendo usado o recurso (e dêle versado) dos três turnos; a moda está pegando, para regalo de quem se beneficia com isso. Várias escolas já aderiram aos turnos reduzidos para atender à falta de professôras. Tudo consiste no aproveitamento das nove horas diárias de atividade numa escola primária, regularmente divididas em dois turnos, para atenderem a três turnos de três horas cada um, e não os dois turnos de quatro horas e meia cada um. Regularmente, o turno da manhã inicia as aulas às 7,30 horas e terminam às 12 horas; o da tarde começa às 12,30 horas e vai até às 17 horas. Mas como faltam professôras, o primeiro turno começa às 7,30 horas e termina às 10,30 horas, emendando-se logo o segundo turno que vai até às 13,30 horas. Daí até às 17 horas atende-se ao terceiro turno. A coisa parece um pouco complicada, mas na verdade é simples e fácil de executar. As primeiras sacrificadas são as próprias professôras que passam a trabalhar mais horas.

E os Alunos?

Depois então vem o problema dos alunos. Perdem hora e meia de aula, o que deve influir no rendimento do estudo.

Se ao menos tôdas as professôras tivessem a boa vontade necessária para compensar essa deficiência de tempo, a coisa não traria maiores prejuízos para os alunos. Mas isso, todos sabemos, não é possível, mesmo porque o temperamento das professôras varia muito. Aceitemos, portanto, a realidade dos fatos e não tomemos por base suposições teóricas que longe se encontram do ideal. Todos os prejuízos derivados se reunem numa só causa.

Falta de Professôras

Mas, como? Por acaso o Instituto de Educação não forma anualmente um batalhão de novas professôras? E as outras Escolas Normais que também se especializam na mesma diplomação? Não existe deficiência de novas professôras no Distrito Federal. O que existe lamentàvelmente é que professôras há que estão fugindo das escolas e preferindo as repartições públicas. Professôras à disposição de gabinetes completamente alheias às suas verdadeiras funções. Essa é a causa que todos sabem, mas nem todos dizem.

Providências do Prefeito

O prefeito Negrão de Lima já tomou conhecimento do fato alarmante e está estudando como freiar mais êsse problema da cidade.

RIGOR NA APLICAÇÃO

Dos Dinheiros do Fundo Sindical

Recomenda o Presidente Juscelino Kubitschek, em Face Das Denúncias Apresentadas na Comissão Parlamentar de Inquérito, Que se Apurem os Fatos Para Punição Enérgica

O Sr. Álvaro Lins, chefe da Casa Civil da Presidência da República, enviou ao ministro do Trabalho, Sr. Parsifal Barroso, a seguinte carta:

"Dirijo-me a V. Ex.ª em nome e de ordem do Sr. Presidente da República que, ao tomar conhecimento das declarações prestadas pelo jornalista Edmar Morel perante a Comissão Parlamentar de Inquérito, constituída pela Câmara dos Deputados para apurar a aplicação dada ao Fundo Sindical, resolveu determinar sejam examinadas e esclarecidas na parte que diz respeito ao seu Govêrno.

Junto, em anexo, as páginas 3.757 e 3.758 do Diário do Congresso Nacional (Seção I) do dia 26 de maio de 1956, reproduzindo, com a ata da 11.ª Reunião da citada Comissão, o depoimento do jornalista no qual existe um trecho em que afirma estarem ocorrendo irregularidades e favoritismos às custas das verbas do Fundo Sindical — "inclusive no Govêrno do Sr. Juscelino Kubitschek".

Sabe V. Ex.ª o quanto o Sr. Presidente da República está empenhado em assegurar ao seu govêrno um alto padrão de probidade, colocando-o acima de qualquer suspeita no plano moral, sendo isso, ao mesmo tempo, um imperativo da sua consciência pessoal, como homem de bem, e uma satisfação do compromisso assumido com o povo brasileiro, como homem de govêrno.

Essa preocupação do Sr. Presidente da República, que é integral, como não podia deixar de ser, extensiva a todos os órgãos da administração, dirige-se muito especialmente ao Fundo Sindical, mesmo porque o Fundo Sindical se constitui com a arrecadação compulsória, em cada ano, de um dia de salário dos trabalhadores brasileiros, o que é, para o Chefe do Govêrno, como para V. Ex.ª, seu ministro do Trabalho, contribuição sagrada que deve ser defendida com o maior escrúpulo e seriedade.

Como ministro de Estado, está V. Ex.ª perfeitamente identificado com a rígida orientação de honestidade, impressa pelo Sr. Presidente da República, cooperando, como sempre tem feito, na firme disposição do Govêrno em prosseguir, sem desfalecimento, no combate à corrupção e à malversação dos dinheiros públicos.

O depoimento do mencionado jornalista — é bem verdade — alude, na sua quase totalidade, a fatos passados, referindo-se apenas incidentalmente, embora com ênfase, a irregularidades que continuariam se verificando no Fundo Sindical.

Tomando qualquer denúncia, desde que fundamentada, como cooperação ao Govêrno, o Sr. Presidente da República recomenda a V. Ex.ª que convide o jornalista Edmar Morel a positivar as suas acusações, a fim de que as mesmas sejam devidamente apuradas para a mais enérgica punição dos responsáveis e culpados, na hipótese da comprovação da denúncia. Agradecendo as providências solicitadas, renovo as expressões de minha estima e consideração, (a) Álvaro Lins, chefe da Casa Civil da Presidência da República".

COMUNICADOS FÚNEBRES

GABRIEL PEREZ GARCIA

MISSA DE 30.º DIA

✝ Maria Bueno Brandão Perez Garcia, irmãos e sobrinhos, mais uma vez agradecem a todos que os confortaram por ocasião do falecimento de seu querido espôso, irmão e tio — GABRIEL PEREZ GARCIA e de novo os convidam para assistirem à missa de 30.º dia que em sufrágio de sua boníssima alma, mandam celebrar amanhã, dia 30, às 11,00 horas, no altar-mor da Catedral Metropolitana. Desde já agradecem aos que comparecerem a êsse ato religioso.

GABRIEL PEREZ GARCIA

MISSA DE 30.º DIA

✝ MARTI, PACHECO & CIA. LTDA., por seus sócios convidam os fregueses e amigos para assistirem à missa de 30.º dia, pelo repouso eterno da alma do seu estimado Chefe — SR. GABRIEL PEREZ GARCIA — mandam celebrar amanhã, dia 30, às 11,00 horas, no altar de N. Senhora da Cabeça, da Catedral Metropolitana. Antecipadamente agradecem a todos que comparecerem a êsse ato de fé cristã.

MAPA CADASTRAL DE TODO O RIO

Está Sendo Confeccionado um Trabalho Completo a Respeito — Pràticamente Concluidos os Estudos Para a Instalação de Uma Rêde de Esgotos na Ilha do Governador — Extensão do Benefício a Outras Zonas da Cidade

A ampliação da rede de esgôtos sanitários constitui, indubitavelmente, um dos problemas máximos da cidade, cujo vertiginoso crescimento demográfico, impondo o alargamento constante das zonas residenciais e industriais, não pode deixar de refletir-se na consecução dos serviços públicos. Como se sabe, numerosos subúrbios, que vêm apresentando, nos últimos tempos, sensivel progresso, em todos os setores de atividade, não dispõem ainda de esgotamento, permanecendo, nesse particular, adstritos a sistemas obsoletos, incompatíveis com seu grau de evolução e adiantamento. Esta nesse caso, precisamente, a ilha do Governador — onde as construções se multiplicam em ritmo promissor. A construção da ponte, que a põe em contato rápido com a avenida Brasil, deu-lhe notável impulso, facilitando a locomoção dos seus moradores e conferindo-lhe amplas possibilidades de valorização imobiliária.

ATÉ O FIM DO ANO

Diante dos insistentes reclamos da população insular, que, por sua vez, aumenta incessantemente e atendendo, particularmente, à necessidade imperiosa de ter prosseguimento normal o plano de melhoramentos traçados pelos órgãos competentes, a Municipalidade dará início, ainda em 1956, à construção da rede de esgotos naquele importante distrito.

A propósito, a reportagem de A NOITE teve oportunidade de colher interessantes informações no Departamento de Aguas e Esgotos da Prefeitura, onde se encontram em fase final os estudos relativos a êsse relevante cometimento.

Fomos informados, inicialmente, de que até novembro provavelmente, deverão ser atacadas as obras preliminares, já que os editais, chamando concorrência pública, serão expedidos com a necessária antecedência.

Extensão do Benefício a Outras Localidades

E' pensamento da Municipalidade estender o benefício a outros trechos do Distrito Federal estando praticamente concluidos os estudos técnicos sôbre a futura rede de esgotos de Piedade e zonas adjacentes.

Mapa Cadastral Completo

Com o fito de assegurar maior eficiência aos estudos em andamento, sôbre diversas e importantes obras públicas, está sendo confeccionado um mapa cadastral completo do Rio, consoante o mais moderno processo aerofotogramétrico. Êsse mapa — que será, no gênero, um dos mais perfeitos do mundo — possibilitará o conhecimento minucioso não só das condições topográficas das diversas zonas urbanas como ainda das características ambientes de cada uma, sobretudo no que se refere às interseções do sistema viatório, disposição do arruamento, distribuição domiciliar e áreas típicas de circulação livre.

Com êsses dados, que são essenciais, hoje, à engenharia urbanística, poderão os serviços de águas e esgotos experimentar, dentro em breve, decisivo incremento em suas diversas modalidades.

Técnica Avançada

A construção da rede de esgotos da Ilha do Governador — ao que fomos ainda informados — obedecerá aos mais avançados preceitos da técnica especializada, devendo ser adotado ali, a exemplo do que vem acontecendo em outros bairros o tratamento bioquímico das águas servidas, por meio de usinas dotadas de custosos equipamentos. A extensão das linhas será de molde a atender, inicialmente, às exigências dos logradouros de maior densidade populacional, devendo o serviço, com a continuação dos trabalhos, prolongar-se, pouco a pouco, por todo o perímetro povoado da Ilha, que, assim, verá satisfeita plenamente uma das suas mais antigas e justas reivindicações.

A Sra. Weldic, com o aparêlho destinado ao tratamento de crianças defeituosas

Aparelhos Para Crianças Defeituosas

Bem Recebida nos EE. UU. a Obra de Miss Weldic De Volta ao Brasil

Miss Dorothy Weldie desfrutava de boa situação na emprêsa "Moore McCormack", proprietária da "Frota da Boa Vizinhança". Era uma espécie de anfitriã da organização, a bordo dos conhecidos navios "Brazil" e "Argentina", nos quais viajou constantemente quatro anos. Em 1951, deixou o emprêgo para se dedicar inteiramente a uma obra filantrópica: a fundação e direção, até hoje, em São Paulo, da Associação de Assistência à Criança Defeituosa. Entretanto muito estimada pelos dirigentes da "Moore McCormack", retornou e foi aceita pela emprêsa para mais algumas viagens, visando, alegou, a reabastecer a sua bolsa um tanto vazia pelas despesas com a instituição que dirige.

E, assim, a bordo do "Argentina", chegou a Nova Iorque. Como a sua história fôsse conhecida, a sua presença despertou a atenção dos jornalistas, e, dentro em pouco, ei-la participando de um famoso programa de televisão na NBC, a convite do jornalista Randy Merriman. Focalizada por três câmeras, sob a incidência dos "sportlights", Miss Weldie, um tanto emocionada, foi vista e ouvida por dez milhões de telespectadores, enquanto Merriman a interrogava sôbre os objetivos da sua instituição de amparo às crianças atrofiadas. O programa não havia terminado ainda, quando os telefones começaram a tilintar, trazendo-lhe votos de sucesso para a sua iniciativa. A audição rendeu-lhe ainda 80 dólares em dinheiro e, ainda, dois aparelhos automáticos para massagens, no tratamento dos seus pequeninos hóspedes.

E, agora, de volta ao Brasil, Miss Weldie, ouvida pela reportagem, se considera uma criatura feliz e entusiasmada pela bondade dos seus ouvintes norte-americanos.

Dr. Joaquim Vidal
OCULISTA — AS 14 HORAS — Alm. Barroso, 97-5.º - Tel. 22-5421

Normal o Abate do Gado Bovino, a Despeito da Crise

PORTO ALEGRE, 29 (Serviço especial de A NOITE) — A despeito da crise, as matanças de gado bovino estão se processando normalmente, de acôrdo com recentes estatísticas elaboradas pelo Instituto de Carnes. O abate até 15 do corrente foi de 205.070 reses para charque, enquanto para a estocagem de carne congelada foi de 403.852. As cooperativas registraram ... 118.122 reses para charque, e os frigoríficos 510.038, tendo as charqueadas particulares registrado 35.910 rezes, num total de 205.070 sôbre o ano passado. O aumento êste ano foi 21.864 cabeças.

Vai a Santos o Presidente do I. A. P. M.

O presidente do Instituto de Aposentadoria e Pensões dos Marítimos, Sr. Waldyr de Mello Simões, seguiu esta manhã, para a cidade de Santos, a fim de inspecionar a delegacia dessa Autarquia na cidade praiana.

Dentro também de sua viagem à cidade paulista, o senhor Waldyr de Mello Simões inspecionará as reformas das casas do Conjunto Residencial de Santos, reforma essa já em sua fase de conclusão.

Após a inspeção em Santos, o presidente do I.A.P.M., se dirigirá à cidade de São Paulo, onde irá promover a mudança do Ambulatório dessa cidade para a delegacia de Niterói.

Posse em Niterói

Na tarde de ontem, às 17,30 horas, realizou-se na sede da Delegacia do I.A.P.M., em Niterói, a solenidade de posse do novo delegado Sr. Armando Barcellos, contando o ato não só com a presença do presidente da Autarquia, Sr. Waldyr de Mello Simões, como ainda de representantes de todos os sindicatos marítimos e de Federações, além de pessoas de nosso mundo político e militar, e de amigos do novo Delegado Regional.

Exposição de Pintura em Copacabana

Vem-se realizando, com o esperado sucesso, uma exposição de pintura na "Pétite Galerie", ao lado do Cinema Rian, em Copacabana. Aquela galeria tem apresentado ao público trabalhos de afamado pintores e reune, tôdas as noites, selecionados grupos de artistas e seus admiradores.

No dia 15 do corrente, foi inaugurada com brilhantismo a exposição de quadros do pintor Cárolus Canoni, jovem de 26 anos há pouco chegado da Itália, mas que, dado seu grande talento, logo foi descoberto e convidado a expôr seus trabalhos. Reconheceu unânimemente a crítica o valor da pintura do moço artista, na boa e justa acepção do têrmo.

Entrevistado, declarou Cárolus Canoni:

— "Ser artista é um estado de graça que abrange certas virtudes indispensáveis à concepção de uma obra que se possa chamar obra de arte". Porque nem tudo o que é criado por um artista é arte. Pouco importa onde e com quem se aprende a técnica. Não se deve olhar exclusivamente para a Europa, êsse grande campeão cansado, sabedor de como não fazer figura feia, mas desfalcado já do entusiasmo característico do jovem. Afinal, encontrei-me com o público. Aprendi o verdadeiro sentido de um aperto de mão. Havemos de nos reencontrar, não sei quando, e guardo firme a esperança de, mais uma vez, um dia, nos fazermos companhia, então com o sentimento de que ambos, eu e meu público, melhoramos juntos. Estou satisfeito."

Festa Cívica na Beneficência Italiana

Pela passagem da data nacional italiana, na sessão solene, no próximo dia 2 de junho, haverá uma solenidade gratulatória na sede da Sociedade Italiana de Beneficência, à praça da República, n.º 17.

O programa da reunião constará da execução dos hinos do Brasil e da Itália pela banda do Corpo de Bombeiros e de músicas e cantos do folclóre italiano executados por um conjunto típico.

Para as solenidades estão convidadas altas autoridades da República e da cidade, constando ainda do programa missa de ação de graças na igreja de São Francisco de Paula, às 8,30 do dia 2 de junho e visita às obras do hospital da sociedade em construção às 15 horas.

Criação do Conselho Nacional de Transportes

Sugerem Transportadores Reunidos em Pôrto Alegre

PORTO ALEGRE, 29 (Serviço especial de A NOITE) — O plenário do Segundo Congresso Geral dos Transportes aprovou importante indicação dirigida à Associação Rodoviária do Brasil, a respeito da intangibilidade do Fundo Rodoviário Nacional. A proposição foi aprovada por grande maioria dos presentes ao conclave e acentua que o produto das tributações sôbre combustíveis e lubrificantes líquidos importados ou produzidos no país deve continuar sendo receita específica do Fundo Rodoviário e aplicado exclusivamente na construção de rodovias, ressalvada a contribuição para a formação do capital da Petrobrás, prevista em Lei. A indicação sugere, ainda, que seja criado um Conselho Nacional dos Transportes, no qual sejam igualmente representadas as organizações e emprêsas aeroviárias, ferroviárias, hidroviárias e rodoviárias. Essas recomendações serão encaminhadas imediatamente ao presidente da República, à Câmara e ao Senado.

TREMENDA EXPLORAÇÃO

PORTO ALEGRE, 29 (Serviço especial de A NOITE) — Ante a perspectiva do novo nível do salário mínimo, o comércio desta capital está desenvolvendo uma desenfreada exploração. Os ovos aumentaram de 25 para 40 cruzeiros a dúzia; o presunto, de 67 para 80 cruzeiros o quilo, acreditando-se que venha a atingir a 100 cruzeiros dentro em breve. O comércio ainda cobra do consumidor o impôsto de vendas à vista.

DR. HENRIQUE RABIN
VIAS URINÁRIAS — Largo da Carioca, 5, S/103. Das 11 às 19 hs.

O D. C. T. INICIA SEU PLANO DE RENOVAÇÃO

Aquisição de Equipamento Especializado Para Melhoria do Sistema de Tráfego — Jipes e Máquinas Automáticas — Fios e Geradores — Assegurada a Cobertura Cambial

Como parte do programa governamental para a recuperação dos serviços postais-telegráficos, o Departamento de Correios e Telégrafos vai adquirir diretamente no exterior, com autorização do presidente Juscelino Kubitschek, equipamento especializado para a melhoria do seu sistema de tráfego.

Com recursos oriundos do recente aumento de tarifas, o DCT vai dar início à execução do plano de renovação de seus serviços, devendo investir mais de vinte e oito e meio milhões de cruzeiros na aquisição do seguinte material — 500 toneladas de fio duplamente galvanizado, 30 máquinas automáticas para a taxação de telegramas, 1 gerador de frequência VHF e cargas artificiais, 1 aparelho para recepção em duoplex, 250 lâmpadas de dissipação não indutivas, osciloscópios, geradores diversos, equipamentos de onda ultracurta, 30 jipes completamente desmontados, 36 chassis com motores para caminhões, etc., além de peças e sobressalentes para recuperação do seu equipamento atual.

Com a aquisição direta dêsse material, o Departamento de Correios e Telégrafos fará sensível economia, já lhe tendo sido assegurado, pelo Banco do Brasil, a cobertura cambial de que necessita.

Cofres fortes Internacional
Garantidos contra fogo e roubo, formidável sortimento em todos os tipos e tamanhos e para todos os preços, aproveitem numa visita ao nosso depósito.
RUA DO ROSÁRIO N.º 143

MELHORAM OS SERVIÇOS PORTUÁRIOS

PELOTAS, 29 (Serviço especial de A NOITE) — Chegaram a esta cidade dez novas empilhadeiras encomendadas pelo Serviço Portuário, para carga e descarga de mercadorias. Com isto muito melhorará o serviço do Pôrto, cujo movimento vem aumentando dia a dia.

DR. JOSÉ DA SILVA ROCHA
Esc. — Rua Visc. Inhaúma, 134. Sala 315, 3º and. — Tel. 43-2097

Agora com novas estrelas!
ÚLTIMA SEMANA
do espetáculo no
RIO!

HOLIDAY on ICE 1956
apresentando os mesmos números deslumbrantes do mais grandioso espetáculo de patinação sôbre o gêlo
APROVEITE ESSES ÚLTIMOS DIAS!
Tôdas as noites, às 20,45 horas
Matinée - Sábado e Domingo às 17,30 horas
Compre seus ingressos com antecedência para obter melhores lugares e evitar filas
TEATRO MUNICIPAL - Lado da Av. 13 de Maio, às 18,30 horas
TEATRO JOÃO CAETANO - GINÁSIO GILBERTO CARDOSO (Maracanãzinho) venda de arquibancadas e ingressos numerados, nos dias do espetáculo, a partir de 10 horas, e para as vesperais a partir de 16 horas.
CADEIRAS NUMERADAS CR$ 150,00
5.ª-FEIRA, DIA 31, VESPERAL ÀS 17,30 E SESSÃO NOTURNA ÀS 20,45 HORAS
MARACANÃZINHO

No Instituto Brasileiro de História da Medicina

Em Solenidade Sob a Presidência do Ministro da Educação e Cultura Será Homenageada a Memória de Carlos Seidl

Professor Alberto Renzo

Reune-se, em solenidade que será presidida pelo ministro da Educação e Cultura, professor Dr. Clovis Salgado, hoje, terça-feira, o Instituto Brasileiro de História da Medicina, em ato que será consagrado à memória de Carlos Seidl, figura das mais ilustres da Medicina e cujo nome se projetou, pela benemerência de sua obra, ao respeito e à admiração de todo o país.

E' o seguinte, o programa da solenidade:

I parte — recepção ao ministro da Educação e Cultura, professor Clovis Salgado, que será saudado pelo professor Ivolino de Vasconcellos e receberá as insígnias de Membro de Honra do Instituto;

II parte — conferência do Membro Titular professor Alberto Renzo, ocupante da cadeira que tem por patrono o glorioso sanitarista, e que versará o tema — «Carlos Seidl e o Hospital São Sebastião».

Para essa solenidade, que terá início às 21 horas, no Salão Nobre do Sindicato dos Médicos, à avenida Churchill, 97 — 11.º andar, acham-se convidados os nossos meios médicos e culturais.

DR. GILVAN TORRES
Impotência — Doenças do sexo e urinárias Pré-nupcial — Assembléia n.º 98, sala 72 — Telefone: 42-1071, das 9 às 11 e das 15 às 18.

XIX Excursão Cultural à Europa

O Êxito da Viagem de Junho Próximo

No Departamento de Turismo do Touring Club do Brasil estão sendo intensificados os preparativos para a realização, em junho próximo, da XIX Excursão Cultural à Europa, em que tomam parte numerosas pessoas da melhor sociedade do Rio, de São Paulo, e de outras unidades federativas. A viagem terá início no Rio, a 17 de junho, com o embarque dos excursionistas no luxuoso paquete "Conte Grande", da Cia. Itália. Chegada a Barcelona, a 1.º de julho, aí se iniciará a visita a sete países (França, Espanha, Portugal, Itália, Alemanha, Austria e Principado de Mônaco, no total de 110 cidades. O reembarque para o Brasil dar-se-á em Cannes, 65 dias depois do desembarque na Europa, ou seja, a 4 de setembro, no novo e luxuoso paquete "Augustus" da mesma Cia. italiana de navegação.

Telefone para CARIOCA-REPORTER: 43-3349

Tranjan
IMPORTAÇÃO — EXPORTAÇÃO
Linhos — Casimiras Tropicais
IRMÃOS TRANJAN
Os Maiores Sortimentos das Afamadas Fábricas
MARACANÃ — AURORA — IDEAL
e os insuperáveis linhos "ZARZUR" listrados
Exijam a marca TRANJAN na orela indica qualidade
AVENIDA TOMÉ DE SOUZA, 120 - TEL. 430476 - RIO

TINTAS — "MIMOSA"
CORRÊA LEITE & CIA.
COPACABANA — Rua Figueiredo Magalhães, 6
JACAREPAGUÁ — Estrada de Jacarepaguá, 7680, Freguesia.
MADUREIRA — Rua Maria Freitas, 16
CENTRO — Matriz e Escritório. A. Buenos Aires, 290, próximo ao Campo de Santana, e Rua Buenos Aires, 116, em frente ao Mercado das Flores
O belo sexo está fazendo um sucesso, em todo o Brasil, pintando com a tinta "MIMOSA" embelezando os seus lares que ficam deslumbrantes para o ano velho de 1957. Aproveite a oportunidade. Cinco casas próprias, a serviço do respeitável público brasileiro, e da economia nacional, portanto, agradece a preferência

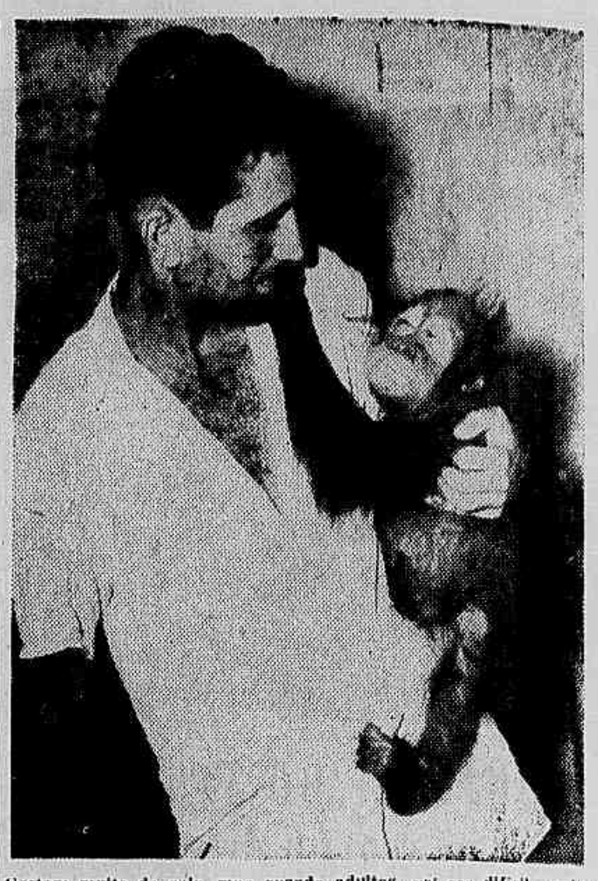

Gostam muito de colo, mas quando adultos, vai ser difícil, muito difícil, atender a êsse capricho dos atuais orangotanguinhos. Possivelmente, por essas alturas, a posição se inverta.

CHEGAM DE NOVA IORQUE, COMO BONS TURISTAS

DOIS NOVOS ORANGOTANGOS PARA O ZOO

São Naturais de Bornéu — Pouco Exigentes em Matéria de Cardápio — Uma Mistura Que já Vem Pronta: Leite Com Água — Só o Tamanho Futuro é Que Preocupa — Ambos Gostam Muito de Colo...

Dois novo shóspedes, figuras de grande projeção nos círculos mais densos das selvas do Borneu e muito prestigiadas na classe dos nossos quase semelhantes, chegaram ao Jardim Zoológico. No livro de registro não lhes consta o nome. Ainda não foram batizados, mas são dois orangotangos, ou melhor, senhor e senhora e, portanto, um casal. Segundo os malaios, orangatango (ourang-houtang) quer dizer, homem do bosque e, sendo assim, os dois que chegaram ao "zoo" da Quinta contrariam os hábitos da espécie. São indivíduos um tanto civilizados. Pelo menos não vieram diretamente dos bosques, mas, como bons turistas, passaram primeiro por Nova Iorque. De lá foram embarcados ao Rio pela firma Trefflich, grande especialista no tratamento de turistas do mundo animal.

O casal, que fêz excelente viagem por via aérea, é ainda muito jovem. Tem, mais ou menos, 5 anos de idade e uma altura aproximada de 80 centímetros. Quando adultos, pelas informações que colhemos, poderão atingir dois metros de altura. Aí, como acontece agora, não poderão usar roupinhas infantis. Terão mesmo que procurar um alfaiate.

O curioso é que os dois orangotangos vieram acompanhados de uma carta de recomendação. As referências são lisongeiras e muito honrosas, acentuando que os dois recenchegados, apesar da fama que os cêrca, são animais dóceis e incapazes de uma dentada em quem quer que seja. Gostam muito de colo, mas quando adultos, vai ser difícil, muito difícil, atender a êsse capricho dos atuais orangotanguinhos. Possivelmente, por essas alturas, a posição se inverta. Êles é que terão de carregar ao colo o respectivo tratador. Por enquanto, todavia, não há problema, nem mesmo o de alojamento, onde, duas caminhas de criança atendem perfeitamente às necessidades de repouso dos dois bicharocos. Os orangotangos têm seus caprichos: o de um, caminha bem arrumada, é um dêles. Nas selvas, sabem como ajeitá-la, cobrindo o chão de folhas secas, e, fora das selvas, na falta do material adequado, exigem colchões. E terá que ser macio, como os que o diretor do Zoo, nosso amigo Barreto, foi pronto em lhes arranjar.

Quanto ao cardápio os orangotangos não são nada exigentes. Gostam de maçãs, laranjas, bananas e pão. E agora, enquanto pequenos, bebem leite diluído com água, em partes iguais. Nenhuma dificuldade, como se vê, porque, aqui no Rio, êsse leite já vem pronto e perfeitamente misturado. Além do leite, segundo a carta de recomendação, também não dispensam uma xícara com água duas vêzes por dia.

Por enquanto, tendo apenas 80 centímetros, vai tudo muito bem. Agora, quando atingirem a altura de dois metros, os dois orangotangos reclamarão, possivelmente, um aumento de salário.

Reorganização Administrativa no Rio Grande do Sul

PORTO ALEGRE, 29 (Serviço especial de A NOITE) — Um plano para reorganização dos serviços administrativos do Estado foi exposto, hoje, ao Secretariado, pelo Sr. Servulo Vasconcelos, técnico do DASP. Êste plano entrará em vigor logo que sejam concluidos os estudos.

APÓLICE EXTRAVIADA

Para os devidos fins e efeitos declaro haver-se extraviado a apólice nº 553.905, emitida pelo INSTITUTO DE PREVIDÊNCIA E ASSISTÊNCIA DOS SERVIDORES DO ESTADO (IPASE), sôbre a minha vida, não havendo feito cessão nem transposse da mesma apólice, da qual vou solicitar emissão da segunda via, ficando o original dêsse mesmo título, nº 553.905, nulo para todos os efeitos.

Rio de Janeiro, 14 de maio de 1956.

Helena Machado Quiluis

NAVEGAÇÃO
PARA INFORMAÇÕES E RESERVAS:
Comp. Com. Marítima . 23-2938A. Gracioso & Filho Ltd. 23-6223
S. A. Martinelli . . . . 43-0553 Linea "C" — A. Mar.
Lloyd Brasileiro . . . . 23-1771 Rio, S. A. 43-7691
AS COMPANHIAS E AGENCIAS PARTICIPAM A SAIDA DOS SEGUINTES NAVIOS:
PARA A EUROPA
COMP. COM. MARÍTIMA
29/5 PROVENCE - Bahia, Dakar, Barcelona, Marselha e Genova.
19/6 BRETAGNE — Bahia, Dakar, Barcelona, Marselha e Gênova.
S. A. MARTINELLI
30/5 Amstelland — Amsterdam e Hamburgo.
BRASILEIRO LLOYD
6/6 LOIDE VENEZUELA — Vitória, Salvador, Dakar, Casablanca, Gibraltar Barcelona, Marselha, Napoles e Genova.
LINEA "C" — AG. MAR. (RIO) S. A.
12/6 ANDREA C - Bahia (ev.), Las Palmas, Cannes e Gênova.
PARA A ÁFRICA DO SUL E ORIENTE
S. A. MARTINELLI
28/6 RUYS — Capetown, P. Elizabeth, Durban, Singapura, Hong-Kong e Portos do Japão.
PARA O RIO DA PRATA
COMP. COM. MARÍTIMA
7/6 BRETAGNE - Santos, Montevidéu e Buenos Aires.
S. A. MARTINELLI
8/6 RUYS — Santos e Buenos Aires.
LINEA "C" — AG. MAR. (RIO) S. A.
1/6 ANDREA C — Santos, Montevidéu e Buenos Aires.
5/7 PROVENCE — Santos, Montevidéu, Buenos Aires
PARA OS ESTADOS UNIDOS
LLOYD BRASILEIRO
13/6 LOIDE PERU — Salvador, Trinidad e New York.
Saida de Santos
PARA O NORTE
LLOYD BRASILEIRO
30/5 COMANDANTE CAPELA — Salvador e Aracaju
30/5 RIO TOCANTINS — Cabedelo, Fortaleza, São Luiz e Belém.
5/6 RIO SOLIMÕES — Salvador, São Luiz e Belém.
6/6 D. PEDRO II — Salvador e Recife.
NOTA — Solicitamos comparecer à Seção de Passagens, até 31 do corrente, para adquirirem seus respectivos bilhetes, os portadores das seguintes inscrições:
SALVADOR: 624 a 655 exercicio 1956.
RECIFE: 242 a 512 exercicio de 1956.
Os demais portadores de inscrições para os portos acima, deverão comparecer a partir do dia 1-6-1956.
OS NAVIOS ASSINALADOS COM UM (x) NÃO TEM ACOMODAÇÕES PARA PASSAGEIROS
LLOYD BRASILEIRO — Aviso. Qualquer alteração na data de saida dos navios, será publicada neste mesmo local
TODAS AS DATAS ESTÃO SUJEITAS A ALTERAÇÃO.
ANÚNCIOS PARA ESTE INDICADOR
Telefone para 23-1910 — Ramais: 10 e 65
DEPARTAMENTO DE PUBLICIDADE DE "A NOITE"

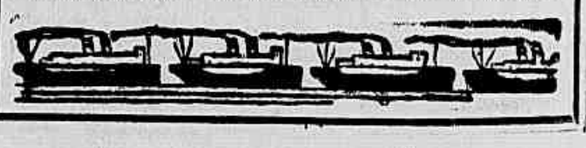

A UNIÃO COMERCIAL
A CASA QUE MAIS BARATO VENDE
Louças e porcelanas, vidros, cristais, ferragens e ferramentas em geral, talheres e faqueiros de tôdas as qualidades, baterias de alumínio, artigos finos, para presentes, variado sortimento de miudezas e utensilios de cozinha para restaurantes, hotéis e casas religiosas
Cêras, aguarrás, estopas, parafina, braço e kaol para enceramento de edificios
ENTREGA A DOMICÍLIO
RUA DA CARIOCA, 21 (em frente à rua Ramalho Ortigão) — Fones: 22-3929 e 22-2432

SEGREDO DE AMOR
EMPOLGANTE HISTÓRIA VIVIDA
SAIBA O QUE LHE RESERVA SEU SIGNO ZODIACAL — NÃO ACEITE, MAMÃE!
VOCÊ SABE FALAR COM OS HOMENS? — SACRIFICAR-SE NA SOMBRA
... — Cúmplice por amor — O que "êle" não suporta — No mau caminho — ... — Velho Mar... — O espelho de Vênus — Canções — Poesia, etc. etc.
SAIBA O NÚMERO QUE LHE DARÁ SORTE NESTA SEMANA. CR$ 6,00 - NAS BANCAS.

AFIRMA O DIRETOR DO DEPARTAMENTO DE ÁRBITROS

— HÁ JUIZES SEM CONDIÇÕES TÉCNICAS E MORAIS

A VASSOURADA QUE SE IMPÕE — JUIZES COM SALÁRIO PROPORCIONAL ÀS RENDAS DOS JOGOS — VENCIDA A BATALHA DOS ESTRANGEIROS — FALTA VENCER A ÚLTIMA ETAPA

Importante reunião foi realizada na sede da C. B. B., com o fim de traçar diretrizes para o próximo campeonato Sul-Americano de Basquetebol, em Quito. Nela, o médico Waldemar Areno opinou que as estrelas devem chegar a Quito com uma antecedência mínima de oito a quinze dias. Isso porque a altitude será prejudicial às nossas jogadoras caso ali cheguem sem tempo para aclimatação. Depois de ouvido o médico, teve a palavra a parte técnica, que com os entendimentos havidos entre Mario Amancio, José Simões e Carlos Chagas, estabeleceu a convocação das seguintes jogadoras: de São Paulo — Maria Helena — Maria Aparecida — Nair — Anesia — Ferrari — Heleninha — Zilah — Genesia — Eny e Rita. Do Distrito Federal — Marlene — Marli — Marta — Aglaé — Laura — Vilma e Atila. Do Paraná — Ingeborg. Na gravura, Vilma, uma das convocadas

Fausto de Almeida tem razão.

O Departamenao de Arbitros precisa de uma vassourada em regra, permitindo a higienização indispensável ao bom funcionamesto de seus órgãos debilitados, por uma sequência de males incuráveis, entre os quais se destaca o problema das arbitragens.

Para hoje está marcada uma reunião do Conselho Arbitral em que será tratada a reforma do Departamento.

Um encontro com Fausto de Almeida permitiu ao reporter colher alguns dados interessantes sôbre o palpitante assunto.

Com aquela franqueza que o caracteriza, o diretor do órgão técnico da F. M. F. falou claro, não deixando dúvidas, quanto ao seu pensamento.

— Deprtamento de Arbitros precisa de uma reforma de base. Seus alicerces estão corroidos por vicios que vêm de longe. Urge a reforma, a não ser que se pretenda deixar ruir o edifício cuja utilidade para o futebol não precisa ser encarecida. Sua reestruturação depende de fatores os mais variados, sendo um dêles, o apoio dos clubes, sem o qual, não adiantam projetos de reformas.

O PROBLEMA DAS ARBITRAGENS

A pedra de toque das restrições feitas ao Departamento de Arbitros é o problema das arbitragens, diz Fausto de Almeida. De fato, êle é muito complexo mas não insolúvel, como pensam alguns.

A formação de um quadro de juizes selecionados, com capacidade técnica, moral e econômica comprovada seria uma solução. Para se enveredar por êste caminho certo tornava-se necessário um trabalho perseverante no sentido de conhecer a vida de cada candidato e isto já fizemos com os que existem. Nas minhas pesquisas, cheguei a conclusões alarmantes. Pelo que apurei, cinquenta por cento dos árbitros que atuam em nossos gramados não têm as condições morais e técnicas, indispensáveis ao bom desempenho da função. Para que se faça uma idéia do descalabro, basta dizer que existem árbitros motoristas, contínuos, e até ajudantes de caminhões, do serviço particular de dirigentes, na direção de partidas de futebol. Adotando as medidas por mim sugeridas, penso que o mal será cortado pela raiz.

Fausto de Almeida faz uma pausa e prossegue:

— As despesas do Departamento de Arbitros são astronômicas. Espero não aumentá-las êste ano o que seria natural, dado o crescente aumento do custo da vida. Há, precisamente, três mêses, apresentei um relatório aos clubes sugerindo uma tabela para pagamento dos árbitros. Por ela a remuneração dos juizes seria feita proporcionalmente à renda. Exemplificando: — Quando a renda não ultrapassar duzentos mil cruzeiros, os árbitros receberão quatro mil cruzeiros e os auxiliares trinta por cento da quantia destinada ao dirigente da partida. Quando a renda ultrapassar um milhão de cruzeiros, o juiz receberá dez mil cruzeiros. Nos jogos de aspirantes e juvenis, os juizes receberão cinquenta por cento da quota destinada aos dirigentes das partidas principais e os seus auxiliares vinte por cento.

Com isso, será evitado o privilégio dos juizes contratados, que mesmo não apitando recebem o ordenado integral.

APOIO IMPRESCINDIVEL

Tudo isso só será possivel desde que o Departamento tenha o apoio integral dos clubes o que deverá também, acontecer com a escalação dos arbitros.

O diretor do Departamento de Arbitros abordou, ainda, outros assuntos de suma importância para o órgão que dirige e terminou esclarecendo que já selecionou cinquenta candidatos a juizes, todos em condições técnicas, morais e econômicas, para assumirem a função.

Destes, apresentará seis para o futuro quadro.

E Fausto de Almeida, despedindo-se, acentuou:

— Já venci a batalha dos árbitros estrangeiros, vamos ver se vencerei a outra batalha.

O PRESIDENTE MURILO TEM ALERGIA AO FLAMENGO...

Denuncia o Diretor de Basquetebol do Tetracampeão, em Entrevista Coletiva à Imprensa — Dois Pesos e Duas Medidas, Nos Casos Oto e Vinagre

A proximidade do Campeonato Carioca de Basquetebol que, aliás, já devia ter começado, a "pedrinha" posta na transferência do jogador Oto e outras atitudes tomadas pela direção da Federação Metropolitana de Basquetebol, levaram a direção do Flamengo a estourar. E reunindo os cronistas especializados, o Sr. José Júlio Cavalcanti de Carvalho, diretor de basquetebol do tetra-campeão, sapecou uma entrevista calorosa e cabeluda, em que o presidente daquela entidade, Sr. Murilo Pinheiro Alves é acusado de uma porção de coisas desagradáveis, inclusive de "analfabeto em assuntos cestobolísticos", o que não deixa de ser uma grave imputação a quem exerce o cargo de comandante do basquetebol metropolitano... A nota distribuida é longa e cabeluda. Em síntese, afirma que o referido paredro, deliberadamente, usou critérios diferentes nos casos dos jogadores Roberto Vinagre e Oto. Afirma que as situações eram identicas mas diversas as diretrizes esposadas. Consequentemente, os dois primeiros estão capacitados a defender os seus novos clubes, Sirio e América, enquanto que Oto, não pode envergar a camisa rubronegra. A certa altura do seu libelo, o Sr. Carvalho afirma que o Sr. Murilo tem, na verdade, uma incoercivel alergia ao tetra-campeão... Como se vê, positivadas as imputações do dirigente rubronegro o caso está a exigir, além das panacéias desportivas, medicina altamente especializada...

HOJE A CONVOCAÇÃO OFICIAL

DOS CRAQUES PARA A "TAÇA OSWALDO CRUZ"

Na sessão do Conselho Técnico de Futebol, desta tarde, que contará, inclusive, com a presença de Flavio Costa, de novo requisitado para dirigir o scratch nacional, serão convocados, oficialmente, os jogadores para os compromissos da Taça "Osvaldo Cruz", contra os paraguaios, a 12 e a 17 de junho vindouro, em Assunção. Dessa relação constarão atletas do América (9 jogadores), Bangu (5) Portuguesa de Desportos (2), Madureira (1), Atlético Mineiro (1), Esporte, do Recife (1), Agua Verde, do Paraná (1) e possivelmente do Fluminense (Veludo).

Nessa ocasião Tim, preparador dos "proletários", deverá ser escolhido como assistente de Flavio Costa, para a campanha no Paraguai. Se positivada a escolha, "El peon" dirigirá o "onze" nacional no nosso segundo jogo, [illegible] no dia 13, portanto, logo após o primeiro jogo, regressará ao nosso país. O embarque da nossa delegação, que será chefiada pelo nosso confrade Abrahim Tebet, deixará o Rio no dia 11.

A apresentação dos nossos craques está prevista para o dia 1º, quando iniciarão os seus preparativos para os dois jogos com os paraguaios.

FLORETE NO BOTAFOGO

Realiza-se hoje, na sede do Botafogo de Futebol e Regatas, a prova de florete masculino, para esgrimistas de segunda e terceira categorias, em homenagem ao grêmio da "estrêla solitária", aliás, um dos fundadores da Federação dos Esportes das Armas nesta capital.

A competição, que apresenta um número considerável de inscritos, terá inicio às 18,40 horas, na sede do clube da rua Wenceslau Braz.

OS CLUBES BRASILEIROS NO EXTERIOR

Botafogo x Racing, de Paris

PARIS, 29 (Serviço Especial de A NOITE) — Esta sendo aguardada com grande ansiedade, nesta capital, o cotejo que as equipes do Botafogo, do Rio de Janeiro, e o Racing, de Paris, realizará, amanhã, no estádio Parc des Princes. E' que o time carioca aqui chegou precedido de grande fama, dado a excelente campanha que vem cumprindo em seu atual giro pelo velho mundo.

O Flamengo Com o Quadro «B»

ESTOCOLMO, 29 (Serviço especial de A NOITE) — O Flamengo, tricampeão do Rio de Janeiro, jogará hoje na cidade de Umeaa, ante o quadro local do Lulea. O cotejo vem despertando o mais vivo interêsse, e como das exibições anteriores do quadro brasileiro, o estádio local será pequeno para acomodar o grande público que estará presente ao encontro. Segundo informou o treinador Fleitas Solich à imprensa local, o rubronegro atuará com a sua formação "B", que recentemente foi derrotada pelo Linkoepin.

Na Itália a Portuguêsa

MILÃO, 29 (Serviço especial de A NOITE) Procedente de Laussane, chegou hoje, pela manhã, à esta cidade, a equipe da Portuguesa do Rio de Janeiro, que depois de amanhã preliara com a equipe do Internazionale, no estádio de San Siro, palco do cotejo Brasil x Itália.

Treina o Vasco em Madri

MADRI 29 (Serviço especial de A NOITE) — A equipe do Vasco da Gama realizou um exercicio coletivo, hoje pela manhã, com o que o técnico Martim Francisco encerrou os preparativos para o cotejo de depois de amanhã ante ao Real Madrid. O exercicio teve a duração de 90 minutos e terminou com a vantagem dos titulares por 3 a 0, tentos de Sabará, Valter e Vava. A grande novidade foi a presença de Pinga, que assim retornou aos treinos.

O Bonsucesso Frente ao Campeão Peruano

LIMA, 29 (Serviço especial de A NOITE) — Após a sensacional vitória alcançada pelo Bonsucesso ante ao Centro Iqueño, os dirigentes do Alianza procuraram o chefe da embaixada rubroanil a fim de assentarem a realização de um cotejo, na próxima quinta-feira, o que foi aceito pelo responsável da embaixada carioca. Cumpre assinalar que o Alianza conquistou, domingo último, o título de campeao peruano, ao derrotar o Universitário por 2 a 1.

MAIS UM TITULO PARA O FLAMENGO

Desta Feita, o de "Super" Campeão de Basquetebol Nos Aspirantes

Finalmente, encerrou-se ontem o "super-campeonato" de Aspirantes da Federação Metropolitana de Basquetebol. Na decisão do titulo máximo entre as equipes do Flamengo e do Vasco da Gama, impôs-se o quinteto rubronegro por 64 x 56, depois de ter perdido a primeira fase pela contagem de 33 x 25.

QUINZE VITÓRIAS

O feito do quinteto do Flamengo foi expressivo, pràticamente invicto, pois a única derrota sofrida foi por W.O., para o Tijuca, em face da direção técnica do campeão não ter concordado em jogar com a arbitragem de Luiz Marzano. Desta maneira foram catorze vitórias consecutivas do quinteto orientado pelo popular Kanela, ganhador absoluto de campeonatos nos últimos tempos. A vitória dos rubronegros foi mais valorizada, pela conduta dos vascainos que venderam caro a derrota.

OS "CESTINHAS"

FLAMENGO — Willi 28, Sérgio 8, Paulinho 8, Zé Coqueiro 10, Zé Pinto 4, Valmir 6 e Aurelino.

VASCO — Edson 17, Miquimba 6, Guilherme 19, Felix 8, Carlos Augusto 8 e Luiz Carlos.

Na peleja preliminar o Fluminense foi declarado vencedor por W.O. em face do não comparecimento do Riachuelo.

CHANCE AOS ATLETAS SEM ÍNDICE TÉCNICO

Alguns dos nossos atletas têm índice técnico para as próximas provas, porém, embora não o tenham no momento, encontram-nham no momento, encontram-se capacitados para adquiri-lo. Por essa razão, a CBD, através seu Conselho Técnico de Atletismo, está disposta a dar a necessária assistência técnica a esses atletas e tanto é assim, que a eclética nacional está elaborando um programa de ação, cujo início, apuramos, não tardará a ser executado.

Como no atletismo, noutros esportes, a "mater" agirá também dessa maneira, desde que existam candidatos com possibilidades de atingir o necessário índice técnico.

As Eleições no Jockey Club

Ao Meio-Dia de Hoje Teve Inicio a Votação Para Eleger a Nova Diretoria do Jockey Club Brasileiro. A NOITE Divulga, Aqui, as Entrevistas Concedidas Pelos Srs Francisco Clementino San Tiago Dantas, Candidato à Presidência Pela Chamada Ala Renovadora e Francisco Eduardo de Paula Machado, Que Tentará a Reeleição Pela Chapa da Situação, Como Vice-Presidente.

SAN TIAGO DANTAS:

"Faz Parte da Educação Democrática Acatar, Sem Restrições, o Resultado"

Ligeiras Considerações do Candidato da Ala Renovadora à Margem do Pleito de Hoje no Jockey Club Brasileiro — "Já Cumprimentei os Nossos Adversários Pela Campanha Leal, Que Estamos, reciprocamente, Conduzindo"

— Já cumprimentei os nossos adversários, pela campanha leal que estamos conduzindo, reciprocamente, e do mesmo modo agirei, se as urnas lhes derem a vitória.

Assim falou-nos o professor San Tiago Dantas, candidato à presidência do Jockey Club Brasileiro pela corrente oposicionista, no memorável pleito que teve inicio hoje ao meio-dia e será encerrado às vinte horas.

Acrescentou:

— Faz parte da educação democrática acatar, sem restrições, o resultado das urnas.

O CARÁTER DE PACIFICAÇÃO

— A nossa chapa tem o caráter de pacificação, porque se inspira no sincero propósito de extinguir todo o espirito de facção e rivalidade, de grupos no seio do Jockey Club. A história recente do clube está cheia de episódios, que demonstram um estado de animosidade extremamente contrário ao progresso da sociedade. acificaremos o turfe, se formos eleitos porque a pacificação tanto pode resultar de um acôrdo entre facções, como da atitude imparcial dos dirigentes. Sôbre a nossa renovação, ela se manifesta no apêlo a elementos novos, até aqui alheios à administração do clube e não comprometidos com atitudes anteriores. De cinquenta e oito candidatos que apresentamos, somente dezoito foram eleitos em outras ocasiões.

NOVA SEDE E NOVO HIPODROMO

O professor San Tiago disse-nos o seguinte sôbre as construções da nova sede e do novo Hipódromo:

— Levamos para as urnas o compromisso de levantar a nova sede. A parte do projeto está pràticamente resolvida, depois de trabalhos desenvolvidos desde a administração do ministro Salgado Filho. A grande questão é a do financiamento e em seguida da direção e para ambos espero contar com a experiência dos consócios Alim Pedro e Antonio Larragoiti. Quando a necessidade de um novo hipódromo para o Rio de Janeiro é ponto pacifico, principalmente quando consideramos que as grandes cidades de populações comparáveis à nossa dispõem não de dois, mas de quatro, seis e até oito campos de corridas.

E assim dizendo, o Sr. San Tiago Dantas encerrou suas declarações à reportagem de A NOITE.

FRANCISCO EDUARDO:

"Acima de Tudo Estão o Progresso e o Prestígio do Jockey Club!"

Renovação é um "Slogan" Eleitoral, o Que Aliás Representa um Direito, Além de Uma Prova de Interêsse Pelo Clube, Manifestado Pelos Consócios — "Os Componentes da Chapa Encabeçada Pelo Dr Mário Ribeiro Colaborarão Pelo Engrandecimento da Sociedade, Qualquer Que Seja o Desfécho Das Eleições"

— Acima de tudo estão o progresso e o prestigio do Jockey Club — disse-nos inicialmente o Sr. Francisco Eduardo de Paula Machado, na entrevista concedida a êste vespertino, na manhã de hoje.

E, confiante na vitória:

— Acredito que as urnas nos favoreçam. De qualquer maneira, porém, os nossos consócios sabem que os componentes da chapa encabeçada pelo Dr. Mário Ribeiro colaborarão pelo engrandecimento da sociedade.

A PROPÓSITO DE UM "SLOGAN"

O senhor Francisco Eduardo referiu-se ao "slogan" dos adversários:

— Tem mais um aspecto eleitoral, essa denominação de pacificadora e renovadora, que se outorgou ao grupo da oposição.

Justificou:

— Evidentemente, não se trata de pacificação, pois os atuais diretores da sociedade, nunca hostilizaram quem quer que fôsse Ao contrário, procuramos sempre, entre manifestações hostis, resolver êsses problemas dentro de um clima de cordialidade, que deve existir em nosso meio. Quanto à renovação, é um "slogan" eleitoral, o que, aliás, representa um direito, além de uma prova de interêsse pelo clube, por parte dos consócios, uma vez que o programa dos nossos adversários coincide com o nosso.

SEDE E NOVO HIPÓDROMO

Sôbre a construção de um novo hipódromo na Zona Norte da cidade, disse-nos o Sr. Francisco Eduardo:

— Precisamos, urgentemente, de um novo hipódromo, como acontece em tôdas as grandes metrópoles do mundo. A Gávea já não comporta mais o número sempre crescente de corredores. A principio, pensamos em manter somente pistas para treinamento e boxes, de onde, devidamente preparados, os parelheiros seguissem para as competições da Gávea.

Aliás — frisou — êsse é um dos pontos do nosso programa, por demais conhecido pelos consócios e onde se destacam, além da construção da sede, uma série de outros melhoramentos, que visam ao engrandecimento da nossa criação de puros-sangue de corridas.

ASSEMBLÉIA DO JOCKEY CLUB — Num clima de cordialidade, transcorreu, ontem, a Assembléia do Jockey Club, para balanço e prestação de contas da diretoria que hoje encerra o seu mandato. Vários sócios usaram da palavra e o acontecimento mais significativo foi o titulo de sócio benemérito conferido ao professor Chagas Filho, pelos serviços prestados à sociedade na Repressão ao Dopping. No clichê apresentamos flagrantes da histórica assembléia de ontem. (Fotos de W. Santos)

FLÁVIO CONFESSA:

O QUE ESTÁ PARA VIR, É DE ASSUSTAR QUALQUER UM

Defesa Escalada na Base da Última — O Ataque é Uma Dificuldade Reconhecida Pelo Treinador — Testes em Assução em Busca de Soluções — Oportunidades Para Leonidas, Ferreira e Hamilton — Está se esgotando o Estoque de Atacantes — Uruguai, Argentina, Itália e Checoslováquia, as Exigências

O fato é que os brasileiros não estão dando lá muita importância aos compromissos com os paraguaios, em disputa da Taça Osvaldo Cruz. Ainda que as duas partidas tenham lugar em Assunção, local sempre lembrado quando da realização das eliminatórias para a última Copa do Mundo Tanto que foi encontrada uma solução de emergência, capaz de atender, sem debates e reclamações dos clubes, os interesses da Confederação, agora em grande atividade internacional. Serão convocados os jogadores do América, meio time do Bangu e alguns voluntários dos Estados. Aliás todos serão mesmo voluntários e deles poderão sair futuros titulares da seleção fôrça máxima que vai jogar a sério com os checos e os italianos, além de enfrentar os uruguaios e os argentinos. Como se observa, uma série de partidas difíceis e complicadas para o futebol brasileiro, e que se anunciam sob intensa responsabilidade para os que vão cuidar desse "scratch".

Flávio Costa está confiante. Reconhece que se trata de um trabalho capaz de assustar qualquer um mas como se encontra vacinado contra o derrotismo nada há a temer. O problema será mesmo formar uma equipe que saiba respeitar suas determinações e cumprir um trabalho de acôrdo com as necessidades. E' que temos uma espécie de compromisso de pelo menos retribuir a derrota sofrida em Milão e desmascarar os recentes vencedores dos húngaros.

Aqui no Maracanã a coisa deve ser mais simples, sem os vastos problemas já enumerados em esquemas famosos que apontam os principais vicios dos jogadores brasileiros, principalmente quando jogam lá fóra. Tudo se resume no entanto, na questão time, já que a parte tática estará entregue ao homem que confessa jamais ter falado em diagonal com os jogadores que comanda, quer em clubes, quer em seleções. Não há dúvidas que a defesa que atuou na Europa é uma base e como tal, não pode provocar maiores comentários em tôrno de uma possivel formação. Gilmar, Djalma Santos, Pavão, Newton Santos, Ezkimo e Dequina, estarão na fila da fôrça máxima se não acontecerem problemas de várias ordens que costumam afetar a concretização de planos. Mas se a defesa é apontada por Flávio como a base da equipe, não aparecem soluções que clareiem a situação da ofensiva. Os homens que foram, pràticamente estão cortados. Salvo alguma exceção. E' o treinador quem reconhece que o ataque é uma dificuldade. Então surgirão as oportunidades para aqueles que serão lançados nos compromissos com os paraguaios. Leonidas, por exemplo, será atentamente observado naquela oportunidade e pode vir a merecer a classificação de homem ideal. Ferreira é outro caso. Com o fracasso de Escurinho e Canhoteiro, surge uma vaga adequada ao ponta esquerda do América. Outros mais estarão na mesma situação. Luizinho, do Corintians terá um lugar seguro na próxima seleção brasileira. Do Bangu, o jovem Hilton pode aparecer como o ponta de lança talhado para o "scratch". Portanto tudo se resume na questão da ofensiva que não apareceu ainda sequer esboçada para os jogos com a Itália, Checoslováquia, Uruguai e Argentina. Flávio Costa tem razão. E' de assustar qualquer um. O estoque de atacantes vai se esgotando aos poucos e em breve não teremos mais a quem lançar. Até Ezkimo está sendo encarado como solução...

A NOITE
Rio de Janeiro, Terça-Feira, 29 de maio de 1956

O MISTERIOSO "DR. SEIXAS"

Os Contrabandistas Falsificam Documentos Alfandegários — Uma "4.ª Via" Desembarcando Modesta Bagagem de Passageiro, Ainda "Sôbre-água", Serve Para Liberar Automóveis de Luxo — O Proprietário da "Agência Castelo" Depõe e Firma Sua Inocência no Caso — Afirma o Despachante Aduaneiro Aderbal Que Tudo é Falso...

A atuação dos contrabandistas de automóveis, nesta capital, em São Paulo, no Brasil todo, pode dizer-se, chegou ao áuge. A audácia com que estão agindo não tem limites. Também não resta dúvida, pelo menos aqui no Rio, que algumas quadrilhas estejam ligadas a setores alfandegários e portuários, pois, do contrário, casos típicos não se teriam registrado.

Há tempos, em inquéritos que desapareceram ou foram encerrados inexplicàvelmente, soube-se que o processo utilizado pelos contrabandistas era o de aproveitar uma guia (4.ª via), de desembarque, antiga, já arquivada, cujo valor principal está no número que a mesma possui. Êsse documento, que pertencia a um passageiro qualquer, chegado ao Rio, com sua bagagem normal, era aproveitado para o desembaraço de um automóvel. Agora, entretanto, a coisa foi além: falsifica-se o documento, aproveitando-se ainda o número de uma das guias já arquivadas.

O fato veio à tona quando, recentemente, um dêsses documentos, o de n.º 026259, correspondente a um automóvel "Chevrolet", do ano de 1956, tirado em nome de Pedro Ivo Seixas, e com o carimbo e assinatura do despachante aduaneiro Aderbal, foi mostrado ao guarda-mor Murilo Noronha. Tudo era falso. A 4.ª via, correspondia à bagagem modesta de um passageiro, desembarcada "sôbre a água", isto é, para pequenas chatas e depois para o cáis.

A Delegacia Marítima, à frente da qual se encontra o senhor Hermes Machado, está diligenciando a respeito. Há quase certeza de que o veículo nunca estêve na faixa interna do cáis do pôrto e, sim, deve ter sido, forçosamente, contrabandeado, via terrestre, por uma das nossas fronteiras com o Uruguai, Argentina, Bolívia ou Paraguai.

Várias pessoas têm prestado depoimento naquela especializada e o que primeiro foi levado ao conhecimento da reportagem diz respeito ao Sr. José da Costa Filho, de 27 anos, casado, comerciante, estabelecido com a "Agência Castelo" (de automóveis), na rua México, 31-C, e residente na rua 19 de Fevereiro n.º 26.

Disse êle que dispunha de um automóvel da marca "Ford", tipo 1955, novo, para vender. No dia 21 último foi procurado pelo Sr. Leopoldino Antunes Siqueira, fazendeiro em Minas, que lhe propôs a troca do veículo por um outro da marca "Chevrolet", tipo 1956, chapa DF-1-68-78, e mais 85 mil cruzeiros, o que foi aceito. O automóvel foi exposto à venda e, dias passado, é procurado por Eurilo Duarte de Souza, pretendente ao "Chevrolet". Ajustado o preço, o quase comprador pede-lhe os documentos de legalização do referido veículo, no que é atendido, isto é o certificado de matrícula e a quarta via alfandegária (fotocópia), documentos aliás exigidos ao senhor Leopoldino Antunes Siqueira, quando êle, José da Costa Filho, fizera o primeiro negócio (troca).

O pretenso comprador, prossegue o depoente, pediu-lhe para ir até a Alfândega, onde consultaria seu advogado sôbre os documentos e, quando de lá voltou, fazia-se acompanhar do guarda-mor Murilo Noronha, do delegado Hermes Machado, jornalistas e outras pessoas. Foi-lhe exigida a apresentação da documentação de compra do carro, o que fêz, e, naquela ocasião, soube então que a quarta via alfandegária que legalizava a entrada do veículo no país era grosseiramente forjada, apesar de apresentar-se aos leigos, segundo as próprias expressões do guarda-mor, "como documento perfeito", tanto que a própria repartição encarregada de matricular veículos a aceitara como bom. Finalmente esclareceu que o delegado Hermes Machado lre oferecera ficar com o referido veículo, sob sua guarda pessoal, o que recusou em face da dúvida que pairava sôbre a legalização do carro.

A polícia, bem como as autoridades alfandegárias, de maneira geral, acreditam no depoimento do Sr. José da Costa Filho, inocentando-o da trama em que foi envolvido, o mesmo acontecendo com o fazendeiro Leopoldino Antunes Siqueira.

A figura de Pedro Ivo Seixas, ou melhor o "Dr. Seixas" como está, sendo tratado no inquérito, continua a constituir um mistério. Apenas duas pessoas o viram. Dois depoimentos foram ontem tomados no cartório da Delegacia Marítima e mantidos em sigilo. Um deles pertence a um intermediário na transação e o outro diz respeito ao despachante Aderbal que tornou a confirmar a falsificação dos documentos, inclusive suas assinaturas e carimbos neles contidos.

NA POLÍCIA E NOS HOSPITAIS

BEBEU VENENO

Benedita Sales, solteira, de 24 anos, operária, residente na rua "G", n.º 5, na Vila da Penha, suicidou-se ingerindo violento veneno diluído em água. Atribui-se ao gesto da tresloucada moça, a enfermidade de que era vítima.

O comissário Magalhães Couto, do 21.º distrito policial, estêve no local e fêz remover o corpo para o Instituto Médico Legal.

Colhido Por Auto

Na praça da Bandeira, em frente ao Corpo de Bombeiros, o comerciante João Pereira de Rezende, de 67 anos, viúvo, morador na avenida Paulo de Frontin, 639, foi atropelado pelo carro particular chapa n.º 11-53-64, cujo motorista fugiu. Sofreu fratura da perna direita, contusões e escoriações, sendo medicado no Pôsto Central de Assistência e removido para a Beneficência Portuguêsa, onde ficou internado. O 14.º Distrito tomou conhecimento do fato.

Recem-Nascido Motro

Foi encontrada, esta manhã, uma criança recém-nascida, morta, dentro de uma caixa de sapatos abandonada em um campo de futebol localizado na rua Sousa Barros, no Sampaio. As autoridades estiveram no local, e, depois de providenciarem a remoção do pequeno cadáver para o Instituto Médico Legal, entraram em diligências para apurar quem ali a deixou.

A ocorrência foi registrada no 19º distrito policial.

MATOU-SE

Desgostos íntimos levaram, na tarde de ontem, o vassoureiro Claudionor da Silva, de 31 anos, casado, residente na rua Pompílio de Albuquerque, 287, no Encantado, ao suicídio. Num assomo de desespêro, bebeu veneno no interior de uma pequena oficina, nos fundos da Liga de Proteção aos Cegos, na rua Dias da Cruz, 371, onde trabalhava. Avisado, foi ao local o comissário Floriano Moraes, de plantão no 22.º distrito policial, fazendo remover o cadáver para o necrotério do Instituto Médico Legal. O suicida deixou um bilhete, no qual pedia à espôsa e aos parentes, que não comparecessem ao seu entêrro.

Ferido a Faca

Em estado gravíssimo, com ferimento no hemitorax esquerdo, produzido por faca, foi internado no Hospital Souza Aguiar, o impressor Ruberci da Silva Pinto de 24 anos, solteiro, residente na rua Alabama, 35, em Bonsucesso. Declarou que fôra ferido por um desconhecido, na rua Senhor de Matozinhos, próximo do 14.º Distrito Policial. A Polícia registrou a ocorrência e procura esclarecê-la devidamente.

Atropelado na Praça Floriano

Antonio Severino de Melo, de 27 anos, casado, morador na avenida Bartolomeu Mitre, 1.014 foi atropelado na praça Floriano, em frente ao teatro Municipal pelo ônibus chapa 8-09-01, da linha "Mauá-Copacabana". Sofreu dois ferimentos na perna direita, com perda de substância, sendo medicado e internado no Pronto Socorro. O motorista culpado fugiu.

ESFAQUEADA PELO CUNHADO

Janete Silva Borges achava-se separada de seu marido, Edmundo Silva, há cêrca de três meses, passando a viver, desde então, em companhia de sua mãe, Maria Alves da Silva Borges, residente na estrada da Agua Santa. Ontem, à noite, Janete recebeu a visita do marido, que, um tanto alcoolizado, propôs a reconciliação, sendo repelido. Desesperado, Edmundo começou a destratá-la, intervindo, então, a irmã de Janete, a jovem Arlete Silva Borges, de 20 anos, residente na mesma estrada. De repente, Edmundo sacou de uma faca, passando a agredir a cunhada, atingindo-a no abdome, fugindo, em seguida. Arlete foi conduzida e internada no Hospital Rocha Faria, sendo a ocorrência registrada pelo comissário Wilson Lázaro, do 27.º distrito policial, que procura localizar o agressor.

DESCOBERTAS EM CURITIBA AS MENORES FUGITIVAS

CURITIBA, 29 (Serviço especial de A NOITE) — A polícia desta cpital, por solicitação das autoridades paulistas, descobriu o paradeiro das menores Leonilda e Arlete Tironi, colegiais que fugiram do lar em São Paulo. Localizando-as, a polícia paranaense colocou-as em custódia, avisando em seguida aos pais das meninas.

Arlete e Leonilda foram de fato trazidas a Curitiba pelos indivíduos Francisco Coragil e Tércio Suzano, de quem desconfiava a família das jovens. Diante da divulgação do fato, os raptores fugiram, deixando-as numa residência nesta capital. A polícia está empenhada em descobrir o paradeiro dos criminosos. Leonilda e Arlete serão recambiadas hoje para São Paulo.

De Novo na Polícia o Inquérito da "Ominia"

O general Anapio Gomes, quando na presidência do Banco do Brasil, mandou abrir inquérito para apurar irregularidades havidas na emissão de autorização de 82 mil dólares destinados à importação de cimento pela firma Sociedade de Representação Ominia Ltda., com sede na rua dos Inválidos.

O inquérito se referia à segunda operação que a firma realizava visto como na primeira tudo correra sem alteração, enquanto que na segunda tudo indicava terem ocorrido fatos estranhos, dizendo-se, mesmo, que os documentos que instruíram a 1.ª operação foram os mesmos empregados na 2.ª. O inquérito voltou à Polícia, para conclusão de diligências.

"Inventou" um Filho Para Receber Auxílio-Maternidade

Sebastião André dos Santos foi denunciado pelo promotor da 13.ª Vara criminal por ter, no dia 20 de julho de 1954, se apresentado no IAPI pretendendo receber auxílio natalidade, sob a alegação de que nascera um filho seu, ao qual dera o nome de Jorge Roberto. Como prova do que afirmava juntou uma certidão de nascimento fornecida pelo oficial de Registro Civil de Nilópolis. Ao receber a notícia de que o pagamento só poderia ser efetuado depois que fôsse constatado por um funcionário da autarquia o nascimento da criança, Sebastião resolveu contar tôda a verdade, isto é, que simulara o fato para se ver livre de um aperto financeiro. O juiz, sentenciando, condenou-o a oito meses de reclusão por se tratar de primário, pessoa de pouca instrução e de bons antecedentes e, mais ainda, porque a vantagem que visava era insignificante e se tornou negativa. Na mesma sentença foi concedido ao condenado, o "sursis" por três anos.

Desapareceu a Quadrilha de Ladrões

PORTO ALEGRE, 29 (Serviço especial de A NOITE) — A quadrilha constituída por elementos uruguaios e argentinos, que estêve operando, em larga escala, no Rio de Janeiro e São Paulo, desapareceu completamente da circulação. Sabe-se, todavia, que êsses elementos teriam viajado para o sul do país. A última façanha dos larápios foi arrombar uma caixa forte, da qual retiraram dois milhões de cruzeiros.

Entre os componentes da quadrilha internacional figuram José Maria Vilar e Mira Korivat, que, ao que se sabe, foram vistos em trânsito para Montevidéu.

Deu um Tiro no Peito

O comerciante Alberto Soares, de 28 anos, casado, morador na rua Machado de Assis, 17, apartamento 601, tentou matar-se, ontem, na residência, desfechando um tiro no peito. A bala, porém, atingiu apenas, de raspão. Medicado no Pronto Socorro o comerciante foi removido para uma casa de saúde. O 4.º Distrito tomou conhecimento do fato.

Noventa Detentos Servem de Cobaias

NOVA IORQUE, 29 (De Leandro Salon, da United Press) — Iniciou-se na Penitenciária do Estado de Ohio, audaciosa experiência cujos resultados poderão esclarecer, pelo menos em parte, o mistério do mecanismo da imunização ao câncer. A experiência, para a qual se prestaram voluntariamente 96 detentos, é realizada pelo Instituto Sloan Kettering, do Memorial Hospital de Nova Iorque e, colaboração com a Universidade de Ohio e com a ajuda financeira da Sociedade Norte-americana contra o Câncer. Injetaram-se ou estão sendo injetados nos detentos citados células vivas de tumores cancerosos para estudar não somente como resiste o organismo à infecção como também se se comprova na prática a teoria sustentada por muitos cientistas de que algumas formas de câncer são causadas por um vírus cuja presença no organismo humano provoca o aparecimento de anticorpos.

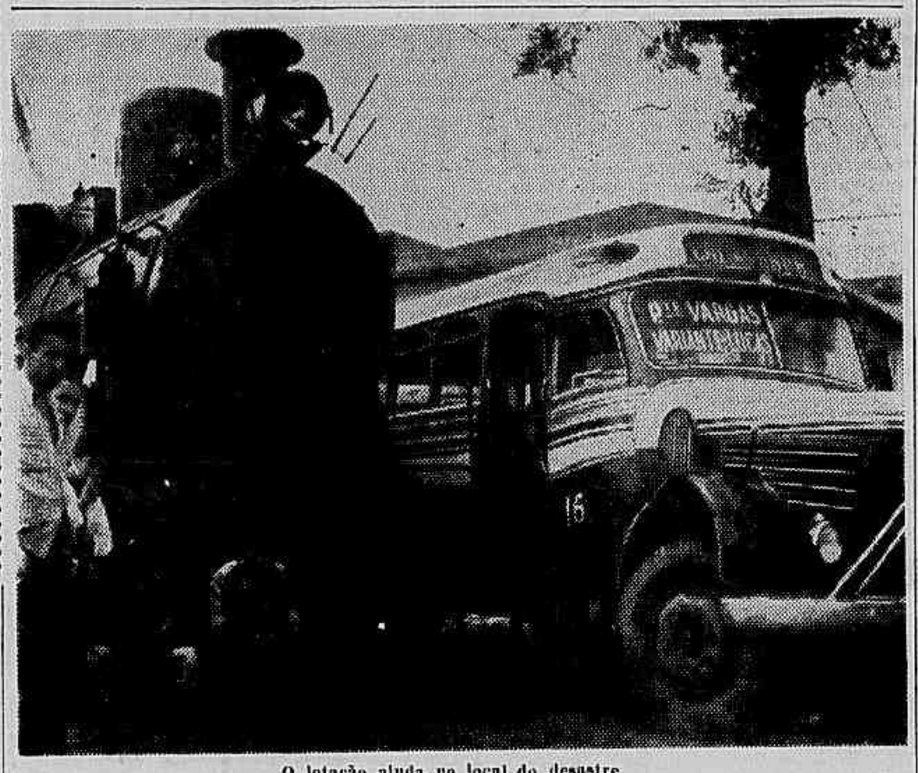

O lotação ainda no local do desastre

CHOCARAM-SE NO CAIS DO PORTO LOTAÇÃO E LOCOMOTIVA

NÃO HOUVE VÍTIMAS

Violento choque de veículos ocorreu, ontem à tarde, junto à passagem de nível próxima ao armazem número 10, do Cais do Porto. O lotação de placa 7-85-64, ordem 16, que faz a linha Caxias-Mauá, se dirigia para aquela cidade fluminense, quando ao atingir a passagem de nível, chocou-se com o carro particular de chapa 11-31-09, batendo, na locomotiva n.º 49 pertencente ao cais do porto, conduzida pelo maquinista Nordeval Azevedo, residente na travessa Ida, 11, em Bonsucesso. Com o choque, o lotação foi violentamente atirado para um lado, ficando imprensado entre a máquina e uma árvore. O carro particular, dirigido por Antonio Pinto dos Santos Coimbra, residente a rua Marechal Foch, 356, fôra comprado pela manhã, e ia ser entregue ao seu novo proprietário, Carlos Rodrigues Leandro. Não houve vítimas, no acidente. O motorista do lotação fugiu.

O comissário de plantão no 11.º Distrito Policial, acompanhado da perícia, esteve no local.

CHOQUE NA GUANABARA

LANCHA ABALROADA PELO NAVIO ITAJAI

Os Passageiros em Pânico se Atiraram ao Mar — Recolhidos, Foram Medicados no Hospital Antonio Pedro, de Niterói — Muitos Operários Estão Ainda Desaparecidos — Uma das Vítimas Faleceu ao Ser Socorrida

Verificou-se na baía da Guanabara, ontem à noite, um grave acidente entre uma barcaça rebocada e um navio de emprêsa particular. O desastre tomaria maiores proporções, não fôra a habilidade do mestre do rebocador, encalhando seu barco, não permitindo, dêsse modo, que os tripulantes fossem jogados ao mar e tragados pelas águas.

O Abalroamento

Findo o horário de erviço extraordinário na ilha do Mocangué, cêrca de duzentos operários ocuparam a barcaça de n.º 17, do Lóide e o rebocador "Sabino Barroso", que trariam o pessoal de volta. Próximo à muralha da Ponte da Areia, porém, o mestre do rebocador, Geraldo Soares de Souza, notou que seriam as embarcações abalroadas por um navio que se aproximava. Imediatamente, alertou a todos com dois apitos convencionado para tais circunstâncias, enquanto procurava desviar seu barco da rota. Mas, foram em vão os esfôrços, sendo a barcaça atingida à meia nau. Provocado "pânico" entre os passageiros, muitos dêles se atiraram na água, o que lhes valeu a vida. O mestre do rebocador, vendo a embarcação em perigo de sossobrar, encalhou-a junto à muralha, evitando tragédia maior. Apurou-se que o navio causador do desastre é o "Itapai", de emprêsa particular.

Um Operário Morto

Providenciados os socorros, foram removidos para o Hospital Antonio Pedro, de Niterói os operários Luiz Carlos, Manoel Silva, Abdo Jorge Pedro de Lourdes Viana, Jaime Vieira dos Santos, Antero Alves, Juscelino Moura, Nobelino José e Moacir Modesto, todos apresentando escoriações generalisadas.

O operário Geraldo Cardoso Vilnra que estava desaparecido durante o recolhimento dos operários que se lançaram na água, foi encontrado pouco depois, extenuado pelo esfôrço que despendera, tentando atingir a muralha. Ao dar entrada no Hospital Antonio Pedro, de Niterói, faleceu.

Prosseguem as Buscas

Até o presente momento, não se pode precisar o número exato de feridos ou que tenha sido aquêle o único caso fatal. As autoridades da delegacia de Niterói aguardam notas oficiais da Marinha, que prossegue as buscas pelas proximidades. Os próprios populares ajudam aos marinheiros na busca, pois, muitos dos operários que se atiraram nas águas, ainda não apareceram. Segundo o comissário Luiz Florido, talvez outros casos fatais sejam registrados dentro em pouco. Enquanto prosseguem os serviços de salvamento, dezenas de ambulâncias se acham postadas junto ao cáis de Niterói, e famílias dos operários procuram divisar, entre os que chegam, seus parentes. Calcula-se em 30 o número de desaparecidos.

JOGOU-SE DO SEGUNDO ANDAR DO HOSPITAL DA POLICIA MILITAR

VINHA SOFRENDO DE INSIDIOSO MAL

Acometido de forte crise nervosa, atirou-se do 2.º andar da enfermaria do Hospital da Polícia Militar, na rua Estácio de Sá, 20, morrendo instantes depois, o soldado n.º 2.309, que servia na 2.ª Cia., do 3.º Batalhão de Infantaria da Polícia Militar, Floriano dos Santos, solteiro, de 29 anos, residente na rua 8, apt. 402, no IAPC de Del Castilho. O rapaz há muito vinha apresentando sintomas de perturbação mental, o que motivou sua internação naquele hospital, a 25 do corrente. Nesses últimos dias, entretanto, a moléstia se agravou. Ontem, num assomo de desespero, Floriano, que se encontrava no 3.º pavimento aguardando a chegada do médico, desceu por um cano, até o 2.º andar. De lá, atirou-se pela janela da enfermaria, indo estatelar-se no pátio interno. Inúteis foram todos os esforços para salvá-lo. Levado às pressas para a

Floriano dos Santos, o suicida

sala de operações, o militar, poucos minutos mais teve de vida. A ocorrência foi levada ao conhecimento das autoridades do 14.º Distrito Policial, que expediram guia para a remoção do cadáver ao necrotério do Instituto Médico Legal.

CONDENADOS O ALMIRANTE E OFICIAIS DA ARMADA

Sob a presidência do ministro almirante Otavio Medeiros, o Superior Tribunal Militar iniciou, ontem, seus trabalhos, prosseguindo no julgamento de oficiais da Armada denunciados por crime de peculato, pelo desvio de materiais do Arsenal de Marinha do Rio e da granja "Iguaçu", no valor aproximado de sete milhões de cruzeiros.

Às 17,30 o presidente anunciou o veredito, condenando o almirante de Esquadra graduado Armando Berford Guimarães à pena de 2 anos de prisão, por crime de apropriação indébita; a 3 anos de prisão o capitão de corveta intendente Abilio Azera Dias, por crime de peculato e mais à pena acessória de indignidade para o oficialato; à de 4 meses de suspensão do posto, o capitão de Fragata Luiz Felipe Caldas Lacé Brandão.

Absolveu o Tribunal por maioria de votos, o capitão de mar e guerra Carlos Américo dos Reis Neto, o auxiliar da portaria Olavo Carvalho, o comerciante José Paiva Rezende e, por unanimidade de votos, o escrevente-datilógrafo Olavo Silvestre da Silva Guimarães.

Os oficiais aguardam, no S. T. M. oficial de patente idêntica para os acompanhar à prisão.

Hoje, Depoimento da Viúva Vera Melo Carvalho

Deverá depor, hoje, perante o juiz sumariante da 26.ª, Sr. Atílio Parini, a Sra. Vera Melo Carvalho, que recentemente, quase às vésperas do julgamento do matador de seu marido, foi incluída no processo como mandante, sem contudo ser decretada sua prisão preventiva. O interrogatório deverá ter início às treze horas.

"Negociaram" Todos os Automóveis da Embaixada Japonesa

O promotor Eladio Werneck, da 11.ª Vara Criminal acaba de apresentar denúncia contra Yeda Maria Lavrador, Yoshio Kumagai e Celia Merched Mussi pelo seguinte fato delituoso: os dois primeiros, funcionários da embaixada japonesa, e mais Célia, conhecida de Yeda, datilógrafa daquela representação, decidiram "vender" os carros dos membros da mesma, sendo que Célia em troca de comissões ficou encarregada de arranjar fregueses. Para que a coisa tivesse o êxito desejado, Yeda e Yoshio falsificaram recibos de venda produzido pelos membros da embaixada perfeitamente sacramentados, sendo que a ela era reservada a função de imitar a firma do vendedor. No fim do ano passado, segundo ficou apurado, Célia procurou os proprietários da agência de Automóveis Marimbas, localizada na rua Francisco Otaviano, 41, propondo a venda de três carros que deveriam ser negociados por intermédio de Yeda e procedida a aproximação entre compradores e vendedora, acordaram em pagar os primeiros, o sinal de Cr$ ..... 170.000,00, saindo lesados na transação Gilberto Ribeiro Soares Machado, Luiz Seabra Melo e Walter Rillos, que receberam os documentos passados por Yeda como se os mesmos tivessem sido assinados pelos vendedores dos veículos, quando o tinham sido pela espertíssima datilógrafa. Em junho de 1955, Célia procurou Rubens Jablinski e propôs-lhe, o que foi aceito, a venda de um carro, recebendo de sinal Cr$ 250.000,00, sendo sua comissão do valor de Cr$ 120.000,00, agindo a quadrilha sempre da mesma forma. Foram ainda lesados Silvio Coelho Brandão, João Correia Lago Filho e Etel Kastrup, respectivamente em Cr$ 65.000,00; 68.000,00 e ..... Cr$ 130.000,00.

Escolinha de Arte

Realiza-se, hoje, (dia 29), às 15 horas, a inauguração dos trabalhos das crianças da Escolinha de Artt do SESC do Distrito Federal, para filhos de comerciários, no seu Centro Social à rua André Cavalcanti, n.º 33 — 9.º andar, sede do Sindicato dos Empregados [illegible]

EDIFICIO DANIFICADO PELA EXPLOSÃO DE UMA PEDREIRA

DUAS PESSOAS FERIDAS

As explosões violentas verificadas numa pedreira próxima à rua Moreira Cesar, em Icaraí, vêm causando danos aos moradores da vizinhança. Ontem, pela terceira vez, essa pedreira, que está sendo explorada pela firma "Artec Engenharia Sociedade Civil", com escritório na avenida Amaral Peixoto n.º 35, veio ocasionar pânico, desta feita no edifício "Nossa Senhora das Graças", situado em frente, quando uma explosão projetou pedras sôbre o edifício, quebrando vidraças e penetrando pelas janelas. Residem ali, Luiz de Faria Melo, Diógoro Vilela, Reinaldo José Gonçalves, Jardel Noronha de Oliveira e Antonio Felipe da Rocha. A espôsa dêsse último professôra Lavínia da Mora Rocha, foi atingida por algumas pedras, que lhe quebraram as rótulas, enquanto sua filha, Maria Luiza da Rocha, sofria ferimento contuso no frontal, sendo ambas conduzidas e internadas na Casa de Saúde Icaraí.

Registrou o fato o comissário Luiz Florido, da Delegacia de Niterói, que interditou a pedreira e providenciou a captura do encarregado pelo serviço de dinamitação, Hercy de Araújo, ainda foragido.

QUEM SABE DO HERMENEGILDO? A família do Hermenegildo Barros Reis, residente na rua Julio Maria, n.º 62, sobressaltada com o seu desaparecimento, há um mês, faz um apêlo a quem souber do seu paradeiro, para que dê notícias ao seu irmão, senhor Francisco Reis, no Cinema Odeon, ou pelo telefone número 22-1508. Hermenegildo Barros Reis, tem 23 anos, é moreno, de estatura regular, e sua fotografia aqui está nas colunas de A NOITE para a devida identificação

Apropriou-se do Anel Que Recebera Para Vender

O Sr. Paulo Lamartine Carneiro de Albuquerque, desejando vender um anel de platina com brilhantes, aceitou a proposta que lhe fêz o advogado e ex-magistrado em Goiás e seu conhecido Elias Napoleão Dias da Silva, no sentido de tentar negociá-lo com uma pessoa de suas relações de amizade, devendo no mesmo dia, isto é, em 29 de dezembro de 1954, devolvê-lo ou o anel ou a importância de Cr$ 40.000,00, valor do mesmo. Não tendo, porém, o advogado cumprido a sua palavra, o lesado apresentou queixa à Polícia. Depondo, ficou esclarecido que o culpado empenhou a joia na Caixa Econômica por Cr$ 30.000,00 e ainda negociou a cautela por Cr$ 25.000,00 com o Sr. Atila Vasconcelos de Castro para pagamento de uma dívida. Ontem, o juiz o condenou a três anos e três meses de reclusão e multa de dois mil cruzeiros.

Conflito e Morte na Praça da Concórdia

Quando encerrámos os trabalhos desta edição, seguia para a praça da Concórdia, no morro do Jacarezinho, uma diligência chefiada pelo comissário Torres Fialho, do 20.º distrito policial, a fim de apurar um conflito ali verificado, em que foi morto um indivíduo, ainda não identificado, com cinco tiros.

Choque de Veículos

Chocaram-se, na madrugada de hoje, na Praça da República com Avenida Presidente Vargas, um carro do Corpo de Bombeiros e uma ambulância chapa 1164, dirigida por Elias João David. Sairam feridos do desastre o médico João Batista de Aguiar, solteiro, de 25 anos, residente na rua Dr. Satamini, nº 203, e o enfermeiro Virgilio Vila Filho, solteiro, de 31 anos, morador na rua Belisário Pena, nº 200, que foram atendidos no Pôsto Central da Asistência, apresentando escoriações generalizadas.

Foi o fato registrado pelo comissário Helio Trindade, do 10º distrito policial.

Reagindo, Matou um e Feriu Outro

FEIRA DE SANTANA, Bahia, 29 (Serviço especial de A NOITE) — Francisco de tal, charlatão e falso dentista, enquanto tomava um copo de vitaminas num balcão do Abrigo Nordestino, na praça Pedro II, foi agredido por vários desordeiros, entre os quais Cleto Medeiros, motorista e Romoval Brito, ogador e explorador de mulheres. Reagindo à agressão, Francisco puxou de uma "peixeira", ferindo, inicialmente, o motorista, que teve morte imediata. Lourival, mais feliz, sofreu dois ferimentos, mas está fora do perigo.

46 Bondes Recolhidos Por Depredação e 500 Cortinas Cortadas a Gilete

Entendimentos do Prefeito com os Estudantes e a Direção da Light — Passes Escolares com 50%

O diretor de Concessões da Prefeitura informou ontem à reportagem que a Light já recolheu para reparos 46 bondes depredados pelos estudantes, na sua atitude contra a majoração das passagens. Também mais de 500 cortinas foram cortadas a gilete, o que obrigou a concessionária a confeccionar outras para proteção dos passageiros em caso de chuva ou sol.

Em que pesem as medidas repressivas das autoridades para evitar que os estudantes depredem um material que vai reverter à Prefeitura, os mais exaltados continuam na sua ação, forçando o patrulhamento das ruas onde se desenrolam tais movimentos.

As autoridades municipais e policiais fazem um apêlo à classe estudantil para que se abstenha de tais atitudes, de modo a não prejudicar o tráfego, que vem sendo congestionado nestes últimos dias.

Disposto o Prefeito a um Entendimento

Por outro lado, a Prefeitura está disposta a solucionar o problema mediante entendimentos do prefeito com os estudantes. Ainda ontem o Sr. Negrão de Lima conversou amistosamente com os líderes da classe, presentes também os dirigentes da Light, para que seja estudada uma fórmula que concilie os interêsses dos universitários.

Passes Escolares Com 50%

Com o objetivo de atender as reivindicações dos estudantes, o prefeito Francisco Negrão de Lima entrou em entendimento com os diretores da Light no sentido de serem emitidos passes escolares com abatimento de 50%.

Projeto de Lei Moralizando os Loteamentos de Terrenos

50% da Arrecadação em Conta Bancária Bloqueada e Vinculada a Fim de Garantir as Promessas Dos Vendedores Aos Compradores — A Proposição do Deputado Anisio Rocha Visa a Defender a Economia Popular

O deputado Anisio Rocha, do PSD de Goiás, apresentou a Mesa da Câmara um projeto de lei de sua autoria que está sendo considerado de grande alcance em defesa da economia popular.

Trata-se de uma proposição que vem obrigar as emprêsas loteadoras de terrenos em todo o país a destinar 50% de sua arrecadação de vendas a um depósito bancário, em conta bloqueada e vinculada, para garantia das promessas de melhoramentos e obras cujo objetivo à fomentar núcleos rurais e residenciais. Em sua justificação o prócer político do Brasil-Central afirma que embora seu projeto não venha constituir uma inovação de fato, porquanto já existe a Colônia Agropecuária do Menino, que se antecipou a lei visada, é, no entanto, a maneira indicada no sentido de se fazer uma fiscalização oficial para resguardar as economias do povo que se aventura nesses empreendimentos imobiliários, que muitas vêzes causam sérios prejuízos aos compradores incautos, vítimas de organizações inidôneas.

Salário Mínimo e Congelamento de Preços Entre os Tecelões

Será realizada amanhã, quarta-feira, a reunião programada pelo Sindicato dos Tecelões, para dar conhecimento às diretorias dos vários sindicatos de classe desta capital, de suas relações em torno dos problemas do salário mínimo e do congelamento de preços.

Essa reunião terá lugar no Sindicato dos Trabalhadores na Indústria de Fiação e Tecelagem à rua Mariz e Barros, 65.

Quer Que o Deputado Prove a Denúncia

PORTO ALEGRE, 29 (Serviço especial de A NOITE) — O senhor Bismar Borges, que estêve à frente da Diretoria Regional dos Correios e Telégrafos de Santa Maria, passou ao deputado João Agripino o seguinte telegrama: — "Citado nominalmente por V. Exa. como um dos elementos indicados pelo P.T.B. para exercer cargo público, apesar de haver praticado crimes contra o Erário, devo declarar-lhe que semelhante inverdade pronunciada por V. Exa. não causa espécie. Ao acusador cabe arcar com o onus da prova a fim de não ser classificado como um calumniador vulgar. Em minha vida pública e privada nada existe que possa ser classificado como crime contra o Erário. Apenas quando jovem fui acusado de crime de sedução, fato que não julgo invalidar-me para a função pública. — (a) Bismar Borges."

Ninguém Pode Burlar o Detector de Mentiras

ANO XLIV — Rio de Janeiro, terça-feira, 29 de maio de 1956 — N.º 15.326

A NOITE

Diretor-Redator-Chefe CARVALHO NETTO — EMPRESA A NOITE — Número avulso: — Cr$ 2,00 — Diretor-Gerente LUIZ ALVES DE FREITAS

A Repórter se Submete ao Teste — Registro Exato Das Emoções Individuais — Dois Casos Surpreendentes, Contados Pelo Comandante Octávio Brochado — Desmascaramento de Falsos Cegos — Examinados Duas Vêzes Por Ano os Funcionários da Cidade Atômica

TEXTO DE ANICE G. R. ASSUNÇÃO
FOTOS DE GIL PINHEIRO
(Conclusão)

Quando a repórter era ligada ao detetor

A representante de A NOITE no momento em que era submetida aos testes

O técnico mostrando e interpretando o poligrama

Estavamos no Serviço de Seleção Psicotécnica Naval, modelar estabelecimento das nossas bravas forças de mar, dirigido pelo capitão de fragata Ivo Acioli Corseuil. O comandante Otávio Brochado, sempre gentil e procurando prestar tôdas as informações à jornalista, convidou-a para submeter-se a um teste no detetor. A reporter aceitou. Foram-lhe colocados a "braçadeira" o, "tubo pneumônico", e "par de electrodos". Constaria a prova de precisar o operador o número da carteira de identidade da examinanda. Êsse número a jornalista o escrevera entre vinte outros, entregando a relação ao operador. Êste, recomendou:

— Completa imobilidade. Calma. Despreocupação. Fite um ponto indeterminado.

Atendidas as recomendações, teve início o teste. Foi feita a primeira pergunta: Sua carteira tem o número tal? (um dos números relacionados). Repetiram-se outras idênticas interrogações. A tôdas respondiamos "não", conforme estava convencionado. Na décima sexta, quando pronunciamos o "não" o comandante Otávio Brochado interrompeu o teste, exclamando: o número de sua carteira de identidade é êste ... Posso jurar. Diz-me o poligrama. E, realmente, era aquêle o número da nossa carteira de identidade fornecida pelo Instituto Felix Pacheco.

Fizemos uma segunda prova. Escolhemos determinada carta de um baralho. O comandante Otávio Brochado, que seguia, atento, o gráfico que ia sendo traçado no papel que se desenrolava na pequena bobina do aparêlho, proclamou: — a carta escolhida foi o seis de paus. E, precisamente, fôra essa a carta que escolhemos. Mais uma vez o detetor acertou.

— Quer mais uma experiência? — perguntou o comandante Otavio Brochado.

A reporter agradeceu.

— Quem agradece, e muito, sou eu.. Tôda vez que examino uma moça ou, mesmo, uma senhora, tomo certas medidas de precaução, pois, temo que o aparelho exploda...

DOIS CASOS SURPREENDENTES

O comandante Otávio Brochado, em declarações a A NOITE, lembra dois casos surpreendentes, que revelam a precisão e a eficiência do detetor de mentiras.

— Ocorrem-me, no momento dois casos interessantíssimos, passados ambos comigo mesmo em Washington. Concluido o curso na "National Lie Detection Institute", recebem os alunos, a seguir, intensa preparação no puro domínio da prática. Uma feita, fui solicitado àquele importante centro de investigações a remessa de um técnico a uma lavandaria onde se verificara o desaparecimento de regular quantia em dólares. Coube-me a missão de esclarecer o fato. O furto — diziam-no tôdas as circunstâncias que cercavam o caso — só poderia ter sido praticado por empregados do mesmo estabelecimento. Submetitodos os trabalhadores da lavandaria a testes no detetor. Apurei qual dêles havia se apoderado, criminosamente, dos dólares e que muitos outros companheiros seus tinham desviados, em diferentes épocas, peças de máquinas e objetos da casa comercial. O outro caso é êste: Jovem americano quis conhecer a eficiência do "lie detection", eficácia que ela punha em dúvidas, para mostrar-lhe a precisão do aparelho, prometi revelar-lhe o nome de seu esposo, pessoa que me era inteiramente desconhecida. Solicitei-lhe que escrevesse vinte ou trinta nomes diversos, e o daquele com quem era casada. Isso feito, iniciei o exame. Tôdas as vêzes que pronunciava o nome de William, que constava da lista, os traços que se iam fixando no poligrama tornavam-se mais acentuadamente diferentes. William — deveria, assim, se chamar, o marido da americana. Disse-lhe: o nome de seu esposo é William". Ela protestou, asseverando que eu incidia em erro. Repeti a operação mais duas vêzes. E sempre que saía dos meus lábios "William", a "caneta" que registrava no papel as emoções da paciente, grafava um risco inconfundível com os demais. Havia, certo, algum mistério nesse caso. Interroguei a senhora. Ela me confessou, após algumas evasivas, que, embora casada, todo o seu afeto pertencia a William e ia iniciar dentro de alguns dias mais, ação de divórcio, para a êle unir-se pelo matrimônio.

— E ela passou a acreditar no detetor?

— Sim. O detetor chega, mesma, às vêzes a ser indiscreto. Exemplo frizante está nesse caso...

CASOS EM QUE EMPREGA O DETECTOR

— Quais os casos em que se emprega o detetor? — indagamos.

— Sempre — esclareceu o comandante Otavio Brochado — que se quiser conhecer alguém por dentro'... O emprêgo do detetor de mentiras é bastante variado. O detetor tem sua mais comum aplicação nas investigações policiais, como indispensável auxiliar de interrogatórios. Se em um ou outro caso o aparêlho não aponta o criminoso, pelo menos, o inocente êle indica sempre. E' uma excelente oportunidade para o inocente provar sua inculpabilidade. Só êste fato já nos mostra a enorme utilidade do detetor de mentiras. Êste é de uso indispensável nos chamados "Serviços Secretos", onde há a constante necessidade de se "pesar" o agente ou informante.

OS SERVIDORES DA CIDADE ATÔMICA SÃO EXAMINADOS DUAS VÊZES POR ANO

— O "lie detector" é largamente usado nos Estados Unidos, a principiar pelo próprio govêrno, que não admite um funcionário, sequer, para cargo de confiança, sem passá-lo, antes, pelo detetor de mentiras. Em Oak Ridge, cidade atômica, dezenas de milhares de empregados são examinados pelo detetor de mentiras, duas vêzes ao ano! Companhias de seguros, bancos, fábricas, casas comerciais de tôda a espécie, universidades, hospitais, etc. recorrem ao detetor de mentiras, para segurança de seus interêsses, negócios ou estudos. E' muito comum nos Estados Unidos, as firmas que gerem famosos magazins, fazerem o "screening" periódico de todo o seu pessoal e com isso alcançam largo sucesso nos negócios. Recentemente, vem sendo utilizado o detetor de mentiras, identicamente com grande êxito, pelas organizações de propaganda, que têm nêle um ótimo auxiliar na seleção de cartazes, etc..

PODE LOCALIZAR CRIANÇAS RAPTADAS

— Outro uso bastante interessante do aparêlho é o que se aplica ao desmascaramento dos falsos-cegos, falsos-surdos ou, daqueles que se dizem portador de determinadas moléstias. Outro emprêgo do detetor de mentiras e, onde êle se torna verdadeiramente indispensável, é no interrogatório de prisioneiros de guerra. Em tal multiplicidade de utilizações, o detetor de mentiras veio resolver em definitivo muitos casos para os quais se não dispunha de meios para solução, tais como: localização de crianças raptadas, esconderijos de cadáveres de armas utilizadas em crimes, de objetos ou dinheiro roubado, etc.

INOCENTES E O IMPACTO EMOCIONAL

— E alguns inocentes não sofrem impacto emocional ao se verem às voltas com o interrogatório?

O comandante Otávio Brochado responder de pronto:

— Sim, mas é justamente para se anular essa inevitável emoção, que se ajusta, no princípio de cada teste, o aparêlho, para o "nível emocional" do examinando. Além disso, há testes especiais que revelam essa condição de simples "assustado' do examinando.

— E com relação ao tipo e posto, isto é, frio, calculado?

— Tanto melhor. Quanto mais "frio", mais "calculista", ou mais "cínico", o indivíduo será mais bem testado porque se portará melhor durante o exame. Falará menos, e quanto menos falar, melhor. Há testes especiais, também, para êsse tipo de indivíduo.

— Em que casos poderia falhar o exame?

— O aparêlho não falha e além disso, êle nos mostra também, quando temos pela frente um neurotico, um psicopata, um indivíduo alcoolizado, ou excessivamente cansado, um portador de distúrbio cardíaco com desordem respiratória, etc. Nesses casos, o exame falharia. Falharia, no entanto, apenas pela impossibilidade de se examinar um indivíduo que estivesse numa dessas condições especialíssimas. Ademais, tais indivíduos constituiriam, também, um problema', no caso do interrogatório comum, sem o detetor.

— Não há casos de pessoas que receiem o detetor, temendo que lhe sejam feitas perguntas indiscretas?

— Não há o que temer nesse sentido. No exame com o detetor de mentiras tôdas as perguntas que vão ser feitas podem ser exibidas com antecedência ao examinando. E casos há, em que as perguntas devem ser mostradas, mesmo, antes. Não há, pois, possibilidade de perguntas indiscretas. Aliás, foi dito, já, que o examinando assina, antes, uma declaração de voluntariedade. No texto dessa declaração, vem claramente entendido que a submissão ao exame será uma "técnica de deteção da emotividade, como me foi explicado", e, nesta explicação do examinador está sempre o compromisso formal de que nada perguntará no terreno da indiscrição ou da intimidade.

— Mesmo assim o exame é sibiloso ou ostensivo?

— Um exame ao detetor de mentiras é sempre sigiloso. O examinador trabalha invariávelmente em função de alguém que se responsabiliza (alguém que solicita, determina) pelo exame. Assim, o resultado obtido é lançado em relatório escrito e confiado diretamente a quem deu causa ao teste.

DOIS DETECTORES EM TODO O BRASIL

— Quantos detetores há no Brasil?

— Que eu saiba, dois: Um que trouxe dos Estados Unidos e está instalado no Serviço de Seleção Psicotécnica da Marinha e outro talvez nas prateleiras do Instituto Nacional de Psicologia, órgão do Ministério da Educação. Não tenho notícia de que a nossa polícia esteja utilizando o detetor de mentiras. E' uma pena que no Brasil não se dê a devida importância ao detetor de mentiras.

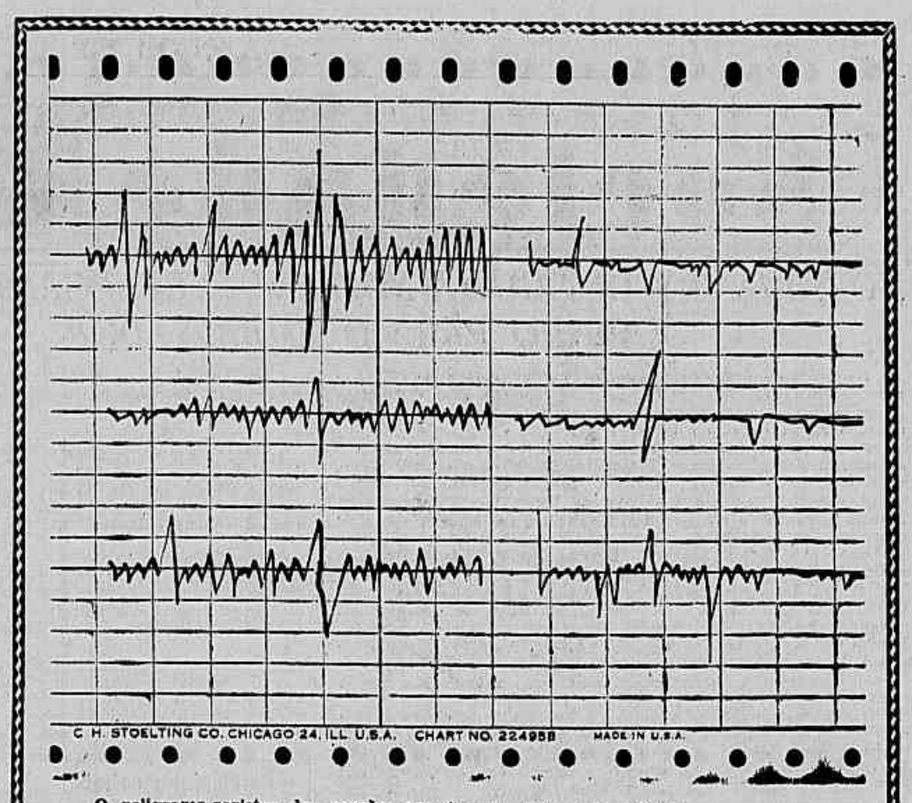

O poligrama-registro das reações emocionais, feito pelo detetor

AMANHÃ E' ÊSTE O SEU Horóscopo

CAPRICÓRNIO
(21 de dez. a 20 de jan.)

Dedique-se às exigências do trabalho e defenda o seu crédito durante a tarde. As relações sentimentais se mostram inseguras e a falta de sinceridade resultará perigosa. Tenha cuidado ao fazer afirmações.

AQUÁRIO
(21 de jan. a 20 de fev.)

Poderá haver preocupações e limitações devido a desentendimentos familiares. Evite as viagens improvisadas e cuide com mais carinho das crianças. Não assuma compromissos financeiros na parte da manhã.

PEIXES
(21 de fev. a 20 de mar.)

A parte da manhã não lhe trará muitas satisfações. Indisposição física. Dores de cabeça. A noite você encontrará pessoas inteligentes e agradáveis. Os jogos de azar devem ser evitados.

ARIES
(21 de março a 20 de abril)

Sucesso com pessoas de outro sexo. Você hoje tem tôdas as probabilidades de conquistar novas e boas amizades. Aproveite bem as oportunidades que surgirão no decorrer da tarde. Os astros indicam 19 como seu numero de sorte.

TOURO
(21 de abr. a 20 de maio)

Haverá tendencias para instabilidade e subterfugios por parte de parentes. No seu trabalho, entretanto, você se manterá firme se não deixar se influenciar por fatos não verdadeiros que lhe serão relatados. Cuidado com os vizinhos.

GÊMEOS
(21 de maio a 20 de jun.)

Procure empreender novos negócios. Os problemas de dinheiro serão solucionados com muita facilidade. Não se aventure, todavia, com pessoas do outro sexo que lhe sejam apresentadas hoje ou que, por acaso, você venha a travar conhecimento na rua.

CÂNCER
(21 de jun. a 20 de jul.)

Só depende de você transformar fatos aparentemente desastrosos em sucessos concretos. Aja, portanto, com habilidade pois a tendência da sorte, hoje, é se inclinar para você. Procure entender o valor das respostas evasivas.

LEÃO
(21 de jul. a 20 de ago.)

Você terá um dia ótimo se não procurar confundir um grão de terra com uma montanha. De nada lhe adiantará agravar com palavras ou gestos asperos as situações dificeis que poderão se apresentar no decorrer da tarde.

VIRGEM
(21 de ago. a 20 de set.)

O "choque de retorno" é uma das leis que rege os nossos destinos. O mal que você fizer ou desejar a outrem acontecerá porém, lhe será devolvido em dobro. Procure não se irritar embora seja provocado. Lembre-se: amanhã será outro dia.

LIBRA
(21 de set. a 20 de out.)

Nada de definitivo lhe acontecerá hoje. Será um dia calmo sem emoções fortes. Distraia-se. Promova uma reunião entre amigos. Veja se consegue resolver, neste dia, sem acidentes, o velho problema que o importuna.

ESCORPIÃO
(21 de out. a 20 de nov.)

As pessoas merecem um pouco mais a sua confiança. Ainda existe a solidariedade humana. Recorra a parentes e amigos e seja franco contando a sua situação. Você ficará surpreso com os resultados que obterá.

SAGITÁRIO
(21 de nov. a 20 de dez.)

Muito cuidado com o seu dinheiro e outros valores. Conte, pacientemente, todo o troco que receber. Não vá antes de fechar e verificar se não há estranhos em sua residencia. O dia não será calmo e você o passará preocupado.

RODA VIVA — As Noites · Os Dias · As Pessoas

HERON DOMINGUES

ÓTIMA IMPRESSÃO

Jackie, Pia, Denise, Peggy e Gina deixaram ótima impressão a cêrca de 1500 pessoas que nesses últimos quatro dias foram ao Copa assistir aos desfiles de Givenchy. Jackie e Peggy são as mais interessantes. A noite de gala de sexta-feira foi excepcionalmente elegante (black tie). A passarela foi armada em perpendicular ao belo palco, entre as mesas imensas que abrigavam o Rio «Society». A direção da casa pôs a funcionar a imaginação e armou a apresentação com muito bom-gôsto. Nos dois lados da escada do grande palco plantas ornamentais davam uma vista magnifica. Apenas estranhamos que, numa noite de supergala, os músicos do Copa se apresentassem em trajos de passeio.

★ Cesar

Cesar Ladeira trabalhou pela primeira vez como animador na TV, sábado último, quando a TV-Rio fêz a sua grande experiência de televisão Rio-São Paulo. Saiu-se bem.

★ Beki

A Sra. Horácio Klabin continua a ter os sapatos mais lindos da cidade. Ao desfile de Givenchy, no Copa, ela compareceu com um de salto (prata) tão fino quanto a ponta de um lapis.

★ Lee

Alberto Lee já está completamente restabelecido. No amanhecer de sábado, tirou Sacha do piano e tocou mais de uma hora.

SCHILLER E ORNSTEIN

Almas penadas, dessas que se divertem em açular ódios e desconfianças, poderão tentar incluir Oscar Ornstein e Lúcio Schiller nos conceitos que expendeu esta coluna sôbre "public-relations", chanchada nacional. Informo que fui o primeiro jornalista a considerar, publicamente, que Oscar Ornstein estava desenvolvendo o mais perfeito serviço de "public-relations" no Copacabana Palace. Não tem razão a revista "PN" quando tenta atingir com uma pedra êsse homem inteligente, usando nos seus argumentos a palavra "boite" como expressão pejorativa, quando a sua atuação abrange uma das mais conceituadas organizações hoteleiras do mundo, e não somente o setor de diversões noturnas. Quanto a Lúcio Schiller, basta lembrar que êle foi escolhido por Victor Costa, para ficar bem claro que está acima de tôdas e quaisquer suposições.

★ Na Cozinha

Estava tão cheio o Sacha's, na noite de sexta-feira, que mesmo de "smoking" acabamos indo para o corredor da cozinha. Foi melhor porque comemos um bife "rolê" de uma marmita de um dos ajudantes da cozinha, com cervejinha gelada.

★ Os Cigarros

Os cigarros terão novo aumento antes do fim do ano. Os de Cr$ 8,50 passarão para dez.

A TV conquista o Brasil

Dentro de pouquíssimos anos o rádio que nós conhecemos será um espectro do passado. Preparo-me para deixar completamente o rádio, onde trabalho há 15 anos, sem descanso e apaixonadamente. A êle devo as mais doces horas de sucesso pessoal embora haja um crédito amargo de decepções nessa conta. Mas não hesito em abandoná-lo pelo estágio superior da TV, que é sem dúvida a maior fôrça do século.

Hoje, em São Paulo, no Rio e em Belo Horizonte, o impacto da televisão é tão sério que se pode perceber, a ôlho nú, as transformações da vida da coletividade, proporcionadas por êsse invento maravilhoso.

A televisão no Brasil, como influência nas massas, poderá atingir a níveis de histerismo nunca imaginado. Nos Estados Unidos em que a cultura popular está vários pontos acima da nossa, a TV é o fato mais presente na vida de cada família, tôdas as horas do dia. A tendência muito brasileira de exagerar as coisas criará um estado de espirito que raiará pelo fanatismo, quando a televisão puder alcançar as cidades do interior, e os seus programas fôrem apresentados com maior perfeição e objetividade. Então, nada se fará neste país sem que a televisão não meta o bedelho. Os estúdios do rádio se transformarão em sarcófagos sombrios. Não está longe êsse tempo. Quem vier verá. E' claro que os homens de rádio tentarão sobreviver, mas só terão dois caminhos: 1) a notícia, a reportagem (talvez) instantânea; 2) a música enlatada de alta fidelidade, com programas funcionais, de poucas palavras. O resto será tragado pelo silêncio e pelo indiferentismo. Ninguém mais ouvirá o teatro cego, e os cantores não se abalarão de suas casas apenas para ser ouvidos.

Êsses tempos já estão raiando no horizonte. Vejo claramente e advirto àqueles que tenham, hoje, a mais mínima parcela de interêsse material no rádio, que acertem os seus relógios imediatamente pelo novo meridiano que, num passe de mágica, passará por sôbre tôdas as casas dêste País, inclusive as dêles.

P.S. — Mas há os lados negativos e um pouco desanimadores. Já estava escrita a crônica acima, quando recebi do repórter que enviei à Campina Grande, na Paraíba, para fazer a reportagem radiofônica da Conferência dos Bispos, um bilhete informando que na importante cidade "não existe, pràticamente, luz". E acrescenta: "Estou fazendo uma gravação com D. Távora, utilizando o transformador de uma geladeira da família com quem o Bispo jantou", acrescenta êle. E adiante: "Dom Helder vai ficar para amanhã, porque hoje não há mais luz. Escrevo êste bilhete à luz de vela". Quer dizer, a Paraíba parece a Coréia.

Sociedade

Pomona Politis

NO COUNTRY CLUB UMA NOITE SUPERELEGANTE. — ESCALOPINHO PARA O EMBAIXADOR...

Na noite de domingo último, o Country esteve concorridíssimo: Antonio Maria — cantando suas músicas e apresentando, inclusive, dois frevos inéditos — Elizete Cardoso, Dorival Caymi e Lucio Alves fizeram o «show».

Entre os presentes estávam: o senhor e senhora Theodoro Arthou, o senhor e senhora Arnaldo Brenha, o senhor e senhora Herculano Tomaz Lopes, o senhor e senhora Alfredo Tômé, o senhor e senhora Miguel de Faria, a senhorita Julita Penido, o senhor e senhora Manuel Bernardes Muller, o senhor e senhora Paulo Sampaio, o senhor Vicente Galliez, o pintor Burle Marx, o senhor e senhora Haroldo Buarque de Macedo, o senhor e senhora Roberto Marinho de Azevedo Filho, o senhor Walter Quadros, o senhor Celmar Padilha, o senhor e senhora Leopoldo Modesto Leal, a senhorita Raquel dos Santos-Jacintho, o senhor Fernando Augusto de Carvalho, o senhor e senhora Murilo Gondim, o senhor Alexandre Camacho, a senhorita Silvinha Vidal, a senhorita Sonia Gadelha, a senhorita Rosinha Serzedelo Machado, a senhorita Martha Hue, a senhorita Eloisa Carneiro da Rocha, etc.

O senhor e senhora Adolpho Claudio Graça Couto atuais diretores sociais do Country (ela com a sua personalidade e graça, contribui muito para o grande sucesso da atual direção do Club mais fechado do Brasil) presenciaram uma noite das mais bonitas e divertidas dos últimos tempos.

Entre os padrinhos de casamento do senhor Tony Mayrink Veiga e da senhora Carmen Therezinha Solbiati, cuja data já foi marcada para o dia vinte e quatro de junho, estão o senhor e senhora Felix Kovarick, o senhor Antenor Mayrink Veiga, o senhor e senhora Leopoldo Modesto Leal.

•

O senhor e senhora Neeln receberam ontem para homenagear com um «cock-tail» determinado «lord» inglês, atualmente no Rio.

•

A senhora Horácio Klabin está radiante, pois o seu filho Claudio virá passar as férias no Rio, no próximo mês.

•

O senhor e senhora Pepe Mora, depois do "gala" de sexta-feira no Copacabana, "levaram para casa" um grupo de amigos, inclusive alguns "manequins". A coisa durou até de manhã.

•

Dia quatro no Beguin, os embaixadores da Holanda, serão homenageados por um grupo de amigos. Os embaixadores estão de partida do nosso país.

O senhor e senhora Franzio de Salles estão organizando uma exceção: dia dez de junho a senhora Salles estará comemorando o seu aniversário.

•

O senhor e senhora Ernest Weller receberam, na noite de sábado para um jantar em honra de Hubert de Givenchy.

Compareceram as seguintes pessoas: senhor e senhora Walder Sarmanho, senhor e senhora Carlos Helborn, senhor e Sra. Joaquim Monteiro de Carvalho, o embaixador de Portugal, senhor Antonio Faria, o senhor e senhora Helio Muniz, o senhor e senhora Antenor Mayrink Veiga, o senhor e senhora José Willemsens Jr., o senhor e senhora Guy Neves da Rocha, o senhor e senhora Roberto Siegery, a senhora Yvone Lopes.

•

Para a estréia do «boutique» Cassio Muniz, logo mais, os convites foram orientados pela senhora Yvone Lopes.

•

Dizem, também, que o pintor Burle Marx andou dançando um samba meio complicado com a senhora Buarque de Macedo...

Dizem que a mais elegante no Country, domingo, era a senhora Gisah Faria...

•

O senhor e senhora Antenor Mayrink Veiga convidaram, domingo último, na ilha de Brocoió, para um almôço. O costureiro Givenchy compareceu.

•

Ontem tive o prazer de participar do «cock-tail» do senhor e senhora Alberto Bianchi: aniversário do anfitrião.

•

E o romance entre a senhorita Martha Hue e o aristocrático senhor Fernando Augusto de Carvalho? Domingo, êles estavam separados, no Country Club...

•

A senhora Thereza Lima está radiante com o sucesso que alcançou o desfile de cães, domingo último, no Kennel Club. Como devem saber, a renda do acontecimento destina-se a «A. B. B. R.», da qual ela é vice-presidente.

Muita gente conhecida compareceu, como podem ver: o embaixador dos Estados Unidos e a senhora James Dunn, a senhora Francisco Negrão de Lima, a senhora Elô Willemsens, a senhora Guy Neves da Rocha, o senhor Euclydes Aranha, a senhora Jacira Thomé, a embaixatriz da Noruega, senhora Nils Anton Jorgensen que é, por sinal, elegantíssima.

O moço vencedor foi um «fox-terrier».

•

A senhorita Marilu Villalobos embarcou para Paris, domingo último. A moça foi fazer compras para determinada casa de São Paulo.

•

O senhor Oscar Ornstein esta também de partida para a capital francesa: o homem vai contratar alguém. Sua viagem terá a duração aproximada de dez dias.

•

Comenta-se a beleza da senhorita Thereza de Almeida Magalhães.

•

A senhora Gilda Robichez Muller substituiu o marido visivelmente afônico sábado último no programa da Rádio Tupi. Ela esteve ótima (que voz!) entrevistando o senhor Vadinho Dollabela.

•

Collete Duval que esteve também domingo no Country Club na mesa do Sr. e Sra. Adolfo Claudio Graça Couto parece que ficou muito emocionada com as numerosas homenagens que os presentes lhe renderam.

•

As francesinhas de Givenchy por lá também circularam.

•

O senhor Jaime Bastian Pinto embarca hoje para os Estados Unidos numa viagem rápida de negócios.

•

Ontem foi o aniversário do banqueiro Sr. Walter Moreira Salles. No elegantíssimo jantar de domingo do Embaixador de Portugal o Sr. Moreira Salles recebeu os primeiros abraços dos amigos.

•

Está no Rio e hóspede do Sr. e Sra. Alberto Monteiro de Carvalho o príncipe Ataulfo de Orleans.

•

Dizem que o «nosso» Heron Domingues (que, de vez em quando escreve uma prosa muito linda) está organizando uma festa em benefício de uma instituição de caridade. Claro que Jacira (a dele) colaborará.

Até.

«Escalopinho a Embaixador Negrão de Lima»

Ontem, o «Grupo dos Peregrinos» reuniu-se na ABI, como acontece tôdas as segundas-feiras.

O prefeito Negrão de Lima — convidado especial — almoçou com êsses intelectuais e, na ocasião, foi lançado num novo prato entre as especialidades do restaurante da Associação Brasileira de Imprensa: «Escalopinho a Embaixador Negrão de Lima».

Alguém perguntou porque «embaixador»: — «Porque o prefeito deixará o cargo um dia e o embaixador, não. Fica muito bem ao prefeito-elegante a alcunha de embaixador, aliás...» — foi a resposta ouvida pelos presentes...

Sorteado o Apartamento Pró-Igrejinha

A senhorita (miss Distrito Federal) Leda Brandão Raul sorteou o apartamento da rua Raul Pompeia, sábado último, num programa da TV Tupi. O número de sorte foi: 12.312.

Até aqui não se sabe o nome do felizardo.

A senhora Gilda Muller substituiu muito bem a voz do seu marido; os ouvintes adoraram

HOMENAGEM A MURILO RUBIÃO

Nomeado recentemente para ocupar o cargo de chefe do Escritório Comercial do Brasil na Espanha, seguiu, em dias da semana passada, para Madri, o escritor Murilo Rubião. Antes de seu embarque, amigos e admiradores do contista mineiro se reuniram no Juca's Bar, para apresentar-lhe as despedidas. Na foto, um flagrante da reunião, vendo-se, ao fundo, o escritor Murilo Rubião.

APENAS UM LEMBRETE

Micro-Reportagem de CARLOS BURER

A. C. M.

O NOSSO primeiro contato com a Associação Cristã de Moços foi há alguns anos passados. Resumiu-se numa visita e, naturalmente, resultou na impressão agradável que nos deixou êsse contato. Não propriamente pelo que vimos, mas pelo que sentimos. A sua velha sede — um dos primeiros edifícios da esplanada, então recentemente conquistada ao Morro do Castelo — nada tinha de suntuoso. Pelo menos na versão material do têrmo. Essa suntuosidade, que não vimos, nós a sentimos, porém, nos elevados e sadios princípios e propósitos da ACM. Ali estava, perlustrando-se pelos ambientes convidativos das salas de aula, dos salões de estar, dos auditórios e dos ginásios de esportes, o que se melhor poderia haver na geração dos jovens em preparo para o amanhã da vida. Sob a liderança de homens capazes, mestres e monitores de excelsas virtudes no ról dos mais preciosos predicados da inteligência e da bondade humanas, êsses jovens, bem orientados, forjaram o seu caráter e a sua moral e são, hoje, nos diferentes setores da sua tarefa quotidiana, no lar ou na sociedade, exemplos vivos de honestidade, amor ao trabalho e respeito ao próximo. De então para cá, muitas gerações em plena formação moral e intelectual, passaram por essa forja em que se funde, pelo espírito e pela doutrinação de hábitos sadios, a forma definitiva de uma personalidade digna e respeitável.

Hoje, passados muitos anos, a Associação Cristã de Moços prossegue na sua tarefa, pontilhando o seu caminho com os mesmos marcos que sempre glorificaram o seu destino e hão de conduzi-la para o futuro, solidificando cada vez mais, no conceito de todos nós, a admiração e o respeito que nos merece pelo muito que fêz e pelo muito que ainda fará pelos que vivem e mourejam sob sua bandeira.

No momento a ACM reaviva a sua campanha para a conclusão definitiva da sua nova e modernissima sede, onde espera festejar, no ano próximo, possivelmente, os seus 64 anos de existência útil e proveitosa. Além disso, novos sócios cerram fileiras nos seus quadros e, dessa forma, sempre mais forte e prestigiada, a ACM será mais forte, também, para ampliar, sem desfalecimento, a sua nobre missão educativa.

Portanto, leitor amigo, sejamos acemistas. Apenas um lembrete!

O PROBLEMA DA ADOLESCENCIA

Uma Realização Benéfica — Esforços Voluntários — Doação da Igreja Congregacional — Vencida a Rebeldia Dos Jovens

(Por EDRIS ALI SHAH, via BNS)

LONDRES, maio (B. N. S.) — Aveline St. é uma rua tranquila, fora das artérias principais, no subúrbio de Kennington, em Londres. Nesta área — que na certa não é uma das mais ricas de Londres — você encontrará muito poucos adolescentes desocupados pelas esquinas: desde à guerra, crianças sem oportunidades para levar uma vida de interêsse são raridades neste bairro.

Qual a razão? A razão está no Alford House Youth Club na Aveline St. que pode absorver os visitantes, proporcionando-lhes tôda a espécie de recreação e esporte, educá-los, oferecer-lhes uma cantina, biblioteca, aulas de arte — ou apenas proporcionar um lugar para despender as horas vagas. A manutenção do clube consume mais de três mil libras anuais. Sua história, em muitos aspectos, se identifica com a de centenas de clubes idêntico que existem na Grã-Bretanha.

INICIADO HÁ 72 ANOS

São decorridos setenta e dois anos desde que Frank Bryant, um membro do Partido Liberal do Parlamento, representando esta área, forneceu a alguns meninos do local uma biblioteca e organizou, para os mesmos equipes de criquete e futebol. Bryant solicitou o auxílio dos Old Milhillians, uma sociedade composta pelos antigos membros do Mil Hill Scholl, um dos mais importantes estabelecimentos de ensino para meninos da Grã-Bretanha. Promoveram conferências, levantaram fundos fizeram doações pessoais, pediram a cooperação dos comerciantes da localidade e todos que pudessem ser induzidos a encarar com simpatia o problema da juventude. Baseado neste esfôrço inteiramente voluntário, o clube evoluiu.

Durante a guerra passada o edifício em que estava sediado o clube foi vitimado pelos bombardeios, ficando quase reduzido a escombros. Buscando novas instalações, o Clube viu-se eventualmente proprietário de uma antiga capela que lhe foi doada pela Igreja Congregacional e que deve valer, hoje, mais de cinco mil libras.

A adaptação do edifício foi orçada em vinte e oito mil libras. Esta soma foi obtida por meio de doações e subscrições, num esfôrço sem precedentes dos organizadores, auxiliados por uma dotação de govêrno.

MÚSICA DE JAZZ E ESGRIMA

Como resultado temos uma construção bastante simples mas muito bem equipada. Meninos e meninas podem ingressar no quadro social, pagando, de acôrdo com a idade, de seis peniques a dois xelins e seis peniques semanais.

Mediante esta soma estão habilitados a se utilizar do ginásio, frequentar cursos de trabalhos domésticos, aulas de pintura, conferências e debates e uma boa cantina, onde podem fazer refeições ligeiras. Os adolescentes podem frequentar aulas de trabalhos em madeira, e possuem seu próprio grupo dramático. Uma florescente orquestra de jaz e aulas de esgrima, são as mais recentes introduções.

Duas Comissões dirigem o Clube. Uma é formada por ex-alunos do Mil Hill School e a outra por membros eleitos pelos associados.

O Clube contratou um inspetor e dois auxiliares. A maior parte do trabalho didático é voluntária, e os membros da agremiação levantam boa parte dos fundos do clube por meio de exibições e espetáculos.

Os efeitos benéficos de clubes desta categoria são dignos de crédito. É natural a rebeldia dos adolescentes de 14 a 20 anos contra uma atitude autoritária dos adultos. Aqui, no entanto, travam contato com dirigentes do clube e professôres que não os querem dominar mas sim trabalhar com êles e auxiliá-los a encontrar interêsses que os acompanhem até a idade adulta. Acima de tudo encontrar uma ponte entre o desajuste da adolescência e a vida de adulto.

TRANSFORMAÇÃO

Senti-me tremendamente impressionado com as comodidades oferecidas pelo clube, pelas relações amistosas entre os sócios e os dirigentes da agremiação e o comportamento e sentimento de felicidade que envolve os jovens. A transformação realizada por Alfred House sôbre a adolescência rebelde é algo de maravilhoso.

CALÇADO Souto RIO DE JANEIRO
Máximo conforto garantia absoluta

RELÓGIO DE PRECISÃO ASTRONÔMICA

Aperfeiçoamentos em Todos os Campos

LONDRES, (B. N. S.) — Na Exposição da Sociedade de Física, recentemente inaugurada em Londres por Sir John Cockcroft, diretor do Centro de Investigações sôbre Energia Atômica em Harwell foi exibido um relógio de vidro que se diz ser mais precioso que a variação na rotação do globo terrestre.

Participam da exposição cento e trinta e um expositores que apresentam cêrca de seiscentos novos instrumentos.

O referido relógio foi aperfeiçoado pelo Ministério de Comunicações Britânico após um trabalho de vinte anos.

Outro aperfeiçoamento no que diz respeito a velocidade de rendimento é uma nova câmara fotográfica que pode tirar até cento e cinquenta mil fotografias por segundo. Acha-se também exposto um radiogonômetro portuário de onda micrométrica de pequeno peso que será de grande utilidade nos pontos menos desenvolvidos do globo. Em provas realizadas o aparelho foi utilizado por um piloto de olhos vendados para conduzir ao porto, em Aberdeen, o barco pesqueiro sob seu comando.

O Ministério do Abastecimento britânico apresenta um aparelho destinado a medir a erosão causada pelas gotas da chuva nas superfícies de um avião.

A seção da mostra dedicada a côr apresenta informações teóricas dos problemas relacionados com a televisão em côres.

De Rio e do Mundo

D. RENAULT

★ OS FELLAGHA

O grupo revolucionário denominado "FELLAGHA" reivindica a França e o problema da Algeria continua sem solução O Exército de Liberação Nacional Norte Africana lançou esta publicação: — "Não invadiremos os 30.000 quilômetros que nossos antepassados conquistaram na França. Eis seus limites: Poitiers, Saint Etienne, Lyon, os Alpes e os Pyrineus. Tôdas estas cidades e regiões são de nossos antepassados. Após a libertação da Africa do Norte, nós ocuparemos Marselha, Toulon, Bordeaux e etc."

★ FESTA

NA sexta-feira os poetas que falaram nos discos de IRINEU GARCIA estarão na Livraria São José autografando para o público. São êles: CECILIA MEIRELLES, GUILHERME DE ALMEIDA, OLEGARIO MARIANO, ALVARO MOREYRA, ASCENSO FERREIRA, VARGAS NETO, ONESTALDO PENNAFORT. É um dia da "Festa" (primeira editora falada do Brasil) para o Irineu e para todos que somos seus amigos.

★ ELENA

JEAN RENOIR terminou seu 31.º filme e está entusiasmado com a produção. O cineasta francês conseguiu reunir um grupo de primeira para fazer "Elena". INGRID BERGMAN (que teria desistido de vir ao Rio), MEL FERRER, JEAN MARAIS, JULIETTE GRECO compõem o elenco da película que vai fazer sucesso.

★ GARCIA LORCA

A propósito, a CIA. DE MARIA DELA COSTA alcançou sucesso com a apresentação de "A CASA DE BERNARDA ALBA", sexta-feira no Municipal. O público aplaudia demoradamente o final de cada ato do drama de GARCIA LORCA. No intervalo encontrei com ADOLFO CELLI que não quis opinar sôbre o desempenho da atriz e das demais artistas. — Não gosto de fazer crítica, sendo apenas um diretor — declarou CELLI. O escritor JORGE AMADO (que acaba de lançar PARA TODOS) também aplaudiu a peça de LORCA.

★ HEMINGWAY NO CINEMA

O famoso ERNEST HEMINGWAY (ADEUS AS ARMAS, POR QUEM OS SINOS DOBRAM, etc) concordou em filmar seu último romance chamado "O VELHO E O MAR". A obra tem dado alguns aborrecimentos ao autor; como se sabe uma personagem do livro aconteceu e escritor exigindo-lhe uma vultosa indenização. HEMINGWAY irá ao Peru para completar alguns dados sôbre a pesca na região.

★ GREVE

A mulher do craque brasileiro manifesta seu incentivo e sua solidariedade ao marido, indo até o campo de futebol. Assim mesmo algumas delas. As outras ficam em casa torcendo pelo rádio ou pela televisão. As espôsas dos jogadores da Primeira Divisão da Dinamarca congregaram-se para a greve mais curiosa que se tem notícia: o movimento tem por fim obrigar aos maridos à mudança da tabela do campeonato.

★ PERSONALIDADE

JOSUÉ MONTELLO, natural do Maranhão, 39 anos, professor (português), técnico de educação, jornalista (DOM CASMURRO), crítico, escritor (HISTÓRIA DOS HOMENS DA NOSSA HISTÓRIA, JANELA FECHADA, ESCOLA DE SAUDADE (prêmio de teatro), LABIRINTO DE ESPELHOS (Prêmio de Romance), HISTÓRIA DA VIDA LITERÁRIA (Prêmio de Ensaio e Crítica), membro da Academia Brasileira de Letras e Sub-Chefe da Casa Civil da Presidência da República, etc.

REPORTER — Quais as coisas que lhe dão alegria?

MONTELLO — Paz e tranquilidade.

— E as que o aborrecem?

— Um livro ruim.

— Gosta de Esporte?

— Aprecio o futebol (Flamengo).

— Já praticou algum?

— Fui meu jogador de futebol.

— Quais suas diversões preferidas?

— Teatro e cinema.

— Colecionа alguma coisa?

— Quadros e amigos.

— Quais os livros que relê comumente?

— A BIBLIA e D. QUIXOTE.

— Quais os poetas de sua preferência?

— MANUEL BANDEIRA e MENOTTI DEL PICCHIA.

— Quais cronistas que lê comumente?

— RUBEM BRAGA e CARLOS DRUMMOND.

— Tem algum livro em preparo?

— Os afazeres não me permitiram terminar meus dois livros (ANJO DA GUARDA e AREIA DO TEMPO.

— Se pudesse escolheria outra época para viver?

— Preferia viver no presente, porque teria a experiência de ontem e de hoje, com a esperança de ter a do futuro.

Letras e Artes

CELSO KELLY

EM DEBATE OS SALÕES OFICIAIS

NESTES trinta anos, durante os quais acompanhei atentamente o salão oficial, houve três etapas distintas: 1.º os mentores do salão não admitiam arte moderna; raro o quadro de expressão nova que conseguia aceitação; essa posição parcial provocava protestos, porém, a êsse tempo, a arte moderna entre nós não tinha o vigor da atualidade; 2.º, o Salão é dividido em dois departamentos — o de arte acadêmica e o de arte moderna, apresentados ao mesmo tempo; 3.º, os salões duplicados — o de Belas Artes, continuando no Museu, e o de Arte Moderna, instalando-se no Ministério da Educação. Duplicaram-se também prêmios, juris, etc. Perante o Estado, a arte tem duas rubricas.

★

Passado o período da incompreensão do movimento renovador, qualquer pessoa de cultura admite atualmente as mais diversas manifestações artísticas. Aceita-se, ou não, mas não se surpreende nem se choca com as visões mais estranhas. A Bienal de São Paulo oferece a produção maciça do mundo em termos avançadíssimos: elite e povo a visitam, cheios de interêsse. Não há mais surprêsa, e a insistência na querela é teimosia ou falta de assunto... O velho salão; no tempo em que se fechava aos envios modernos, caia no inevitável: repetia-se demais, circunscrito às pequenas variações do academismo. O mal do academismo reside exatamente na ausência de renovação e na tendência ao comodismo preguiçoso das imitações medíocres. Raros, rarissimos valores conseguiram erguer-se além da planície acadêmica. Nas hostes modernas, também a praga da repetição começou a medrar: uns copiando aos outros, com o mesmo cinismo dos maus acadêmicos. Anta a variedade de caminhos, ensaiados nos últimos tempos, há variedade, mesmo na... imitação. O movimento moderno deve ser estimulado em dois sentidos: a) o da pesquisa, como enriquecimento da técnica; b) o do amadurecimento de soluções, ou seja o desenvolvimento estético das experiências. Poucos são capazes de uma ou de outra hipótese. A maioria se perde nas facilidades dos clichês...

★

O MUSEU de Arte Moderna representa admiravelmente o seu papel de estímulo, esclarecimento e difusão. Nem se compreenderia que a civilização contemporânea, rica de aspectos novos, não merecesse debate, análise e indagações no setor esplêndido da arte. Cabe-lhe papel importantissimo na atual conjuntura.

*

QUANTO ao Estado, porém, o Salão deve ser apenas um. Um verdadeiro Salão Nacional, balanço e seleção das possibilidades artísticas do país. *Generoso e exigente:* generoso na variedade, nas tendências, no reconhecimento da pluralidade do fenômeno estético; exigente na qualidade, no apuro de valores, colhidos em qualquer dos caminhos da arte. Além de generoso e exigente, *útil:* útil, através de prêmios, vendas e publicidade eficiente. Os bons artistas ocupariam seus lugares num certame assim organizado, felizes da recíproca companhia. E os maus teriam o caminho do recolhimento aos seus *ateliers* ou a conversão a outro ofício, mais ajustado às suas aptidões. Lucrariam todos, inclusive o paciente público...

O ministro da Educação e Cultura, a quem cabe proporcionar melhor destino aos salões oficiais

*

SERÁ amanhã, quarta-feira, às 17,30, a conferência do Príncipe Czartoryski, ministro da Ordem de Malta no Brasil, a respeito daquela Ordem quase milenar e de sua posição atual nos quadros internacionais. O conferencista será saudado pelo jornalista e professor Francisco de Souza Brasil, membro do Conselho daquele Clube.

*

ESTÁ circulando o sexto número de «Teatro Brasileiro», revista editada em São Paulo e dirigida por Alfredo Mesquita. Além de noticiário e reportagem, ali figuram alguns ensaios e artigos de grande interêsse: panorama do teatro italiano, de Ruggero Jacobbi; teatro inglês, de Pontes de Paula Lima; poesia e drama, de Paulo Mendes Campos; a "Casa do Chá", de Sabato Magaldi; a deteriorização dos espetáculos, de Alfredo Mesquita; comentários sôbre "Moral em concordata", de Abilio Pereira de Almeida, pelo autor.

*

POR falar em teatro, tem sido notável a temporada de Maria Della Costa no Teatro Municipal. Segue-se a apresentação do Movimento Artístico Brasileiro, com dois originais nacionais: "O Anjo", de Agostinho Olavo, será o primeiro — esperado com o maior interêsse.

*

MAIS teatro, porém, de braços dados com as belas artes... Juntamente com a IV Bienal de São Paulo, no próximo ano, haverá a I Bienal de Artes Plásticas de Teatro.

*

SANTA ROSA está à frente de um curso de cenógrafia, promovido pelo Teatro Municipal, na Escola Dramática.

*

MARCELO Roberto — autor de um belo plano de urbanização de Niterói, infelizmente ainda não realizado — foi chamado por Jorge Lacerda — atual governador de Santa Catarina, intelectual de mérito — para estudar a reurbanização de Florianópolis.

DOENÇAS DA PELE E CABELOS
Tratamento dos cravos, espinhas e eczemas. Extração definitiva sem marca dos pêlos do rosto e verrugas. — Queda do cabelo
DR. PIRES Prat. hosp. Berlim, Paris, Viena, Nova Iorque RUA MEXICO, 31-15º, Tel. 22-9425. De 3 às 6

DR. SPINOSA ROTHIER
Doenças sexuais e urinárias, lavagens endoscópicas da vesícula. Tratamento dos tumores de próstata por electro-ressecção transuretral. RUA SENADOR DANTAS, 14-3.º andar — Telefone 22-3367

Manchete do dia

Teatro

Ney Machado

Eva Todor, da Rússia Para à França

Novamente no Gênero Cômico — "Uma Atriz Deve Fazer o Cômico e o Dramático" — "Vê se me Esqueces", um Original de situações complicadas e engraçadíssimas

A temporada teatral de 1956, iniciada em março, caracterizou-se pelo esfôrço das principais companhias na apresentação de grandes montagens, elencos de primeira ordem e originais escolhidos. Aconteceu assim com o TBC, que apresentou «Maria Stuart» e «Volpone»; com a Companhia Tonia-Celi-Autran, que montou «Otelo» e com a Companhia Eva Todor, que encenou «Anastasia», reunindo nesta peça um elenco de primeira, onde se destacavam Henriette Morineau, Manuel Pera, Paulo Goulart, Maurício Sherman, Samaritana Santos e Armando Rosas. Amanhã, a mesma companhia encenará uma comédia brejeira, um original destinado, exclusivamente, a divertir a platéia, do comediógrafo francês Raul de Praxy, que levou o nome entre nós de «Vê se me esqueces».

Após o drama da princesa russa Anastasia, Eva fará uma parisiense salva das águas do Sena, uma quase suicida que, após recobrar o gôsto pela vida deseja agradecer ao seu salvador. E aí as coisas mais espantosas acontecem. Eva nos diz, a respeito:

— O teatro, tal como a vida, tem dêsses contrastes: ontem, sofremos no palco um drama pungente. Hoje, estamos por conta das aventuras de uma jovem meio louca, que se mete em complicações engraçadíssimas.

— Você acha que a atriz deve se manter dentro de uma linha única, ou fazer os dois gêneros?

— Em geral, as atrizes e os atores têm a sua especialidade, aquela que o público preferiu e consagrou. Mesmo assim, acredito que devemos, uma vez por outra, sair dêssa linha consagrada e incursionar no campo oposto. Por isto, tenho vivido peças como «Lili do 47», de Joracy Camargo, «Candida», de Bernard Shaw e outras.

— Quem dirigiu «Vê se me esqueces»?

— Henriette Morineau, esta famosa atriz e ensaiadora. Temos a assinalar a volta de Jorge Doria, que participou com tanto brilho de nossas últimas temporadas, brilhando em «Sabrina», «O freguês da madrugada» e outras comédias.

—

A estréia de amanhã, quarta-feira, será para a crítica, convidados e público em geral. Luis Iglerias é um dos poucos empresários que continua mantendo a louvável tradição de realizar a «première» com a presença de todos os críticos. A noite da primeira récita ganha assim o ar festivo dos «galas» teatrais. Esta praxe, que vem sendo quebrada por um grande número de companhias de comédia e revista, precisa ser restaurada. Ou a peça está pronta e pode ser vista pela crítica, ou o espetáculo está falho e não deve ser exibido ao público.

«Divórcio para três» ficará em cena no Ginástico do dia seis de junho até o dia oito de julho, quatro semanas, apenas, o que é muito pouco para uma comédia de comprovada bilheteria. O prazo, entretanto, não poderá ser prorrogado devido aos compromissos do TBC em apresentar «A Casa de Chá do Luar de Agosto» logo após a sua temporada no TBC paulista. «Divórcio para três» apresentará todo o grande elenco do TBC, com Cacilda Becker à frente, destacando ainda Ziembinski e Fred Kleman (êste substituindo Maurício Barroso, que criou a peça). «Divórcio para três» (Divorçons) é considerada uma das obras-primas de Victorien Sardou. Na foto, Cacilda e Ziembinski, numa cena de «Divórcio para três»

Lia Mara Faz um "Ultimatum"

(ANILZA LEONI AGUARDA MELHOR SALÁRIO)

Como esta seção noticiou em primeira mão, o casal Marlene-Luiz Delfino deixará a revista «Aperta o Cinto» no próximo dia 12 de junho. Ao contrário do que se esperava, os seus papéis não serão entregues aos seus colegas, mas substituídos por novos números. Há um corre-corre em cima do roteiro e as duas vedetas, Anilza Leoni e Lia Mara, estão vendo como param as modas. Lia já declarou que se não tiver a apoteose do segundo ato não ficará na companhia. Por sua vez, Anilza Leoni espera que o seu salário cresça na proporção da nova responsabilidade, pois ficará sendo, sem dúvida alguma, a estrêla da companhia do Carlos Gomes.

Vesperais, Também às Quintas

Em vista do público cada vez maior que tem ido ao Teatro de Bolso aplaudir «Três à meia luz», a Companhia André Villon-Mario Brasini resolveu dar vesperais também às quintas-feiras (a preços reduzidos). Depois-de-amanhã teremos a primeira vesperal da nova série.

FLASHES TEATRAIS

Colé convidou Cesar Ladeira para escrever a revista, que marcará a sua volta ao Rio, em outubro ou novembro próximos. Cesar aceitou a incumbência, adiantando que só aceitaria como parceiro a sua espôsa Renata Fronzi, a dupla vitoriosa dos "cafés concêrtos".

*

Depois de tudo acertado entre Colé e Cesar, veio a notícia (dada por esta coluna em primeira mão) de que o Teatro Serrador teria, no fim do ano, uma revista montada pelo próprio Luis Iglezias. Colé perdeu, assim, o teatro que esperava para a sua "rentrée", não se sabendo ainda se tentará conseguir o Glória ou um dos teatrinhos da zona sul.

*

Palmira Bastos deverá vir ao Rio em junho, convidada pela Associação Brasileira de Críticos Teatrais. Planeja-se a apresentação da grande atriz portuguêsa em uma peça de Bernstein, no Municipal, ao lado de primeiras figuras do teatro brasileiro.

*

Entrevistada por Dalvan Lima, a senhorita Ruth Gouveia, Miss Território do Acre, mostrou ser uma fã do nosso teatro (caso raro, no grupo das Misses). Citou seus autores preferidos (Joracy Camargo e Abilio) e atrizes (Cacilda e Cleyde). Mais teria falado sôbre o nosso teatro, se o reporter lhe desse tempo. É confortador para nós saber que também entre as Misses há as que não pensam só em praia e cinema.

*

A comédia "Gente "bem" do morro", que lançará Grande Otelo e sua companhia folclórica no Teatro Tijuca estreará dia oito de junho, fazendo um programa duplo com a revista "Cupido nas Furnas". Na sessão das oito, a comédia e na sessão das dez, a revista. Experiência nova que Chianca e Eduardo Farah vão tentar.

*

Mantem-se firme no cartaz do Rival a comédia de Carlos Llopis, «Os Filhos da Birutas», sem dúvida alguma um outro grande sucesso de Alda Garrido, esta mesma atriz que vem há seis anos fazendo tôda a temporada com uma só peça. "Os Filhos da Biruta", destaca quatro atores: Alda, Delorges, Francisco Dantas e Gracinda Freire. Os três primeiros fazem rir a valer.

*

Outro grande êxito de bilheteria é "Papai Fanfarrão", no Glória, principalmente pela atuação de Oscarito. O famoso ator do cinema e do teatro atravessa tôda a peça de José Wanderley e Mário Lago fazendo um tipo de velho biruta, "infalível" em questões amorosas. Ao seu lado: Afonso Stuart, Mirian Teresa, Margot Louro, Fernando Villar e outros.

CARNET

DYLA JOSETTI

ASSIM COMO a "Comédie Française" representa um dos pontos altos da Cultura Francesa e uma das maiores atrações de que se orgulha Paris, teremos em breve a inauguração do novo teatro da "Sociedade Teatro de Arte", que pretende, dentro das nossas condições, ocupar o mesmo plano e assim contribuir para o desenvolvimento artístico e cultural da capital da República.

Para expôr seus planos, reuniu-se a diretoria num amável coquetel. O presidente Vicente Galliez e o Sr. João Alberto Leite Barbosa nos receberam fidalgamente. Enquanto êste último comenta com entusiasmo o vasto programa que terá sua direção geral, o Sr. Accioly Netto nos promete uma direção artística das mais amplas.

*

APÓS AS PALAVRAS do Sr. Vicente Galliez, sempre insinuantes e cheias de verve, formaram-se os grupos para agradável troca de impressões: Dinah Silveira de Queiroz, Alice Accioly Netto, Yeda Fontes, Alfredo Thomé, Eliezer Burlá, José Alvaro, Jayme Maurício, Henrique Oscar e outras figuras da imprensa que compareceram ao "Country".

*

O CASAL FAUSTO CARVALHO E SILVA, após sua volta dos Estados Unidos onde permaneceu vários anos, continuamente, está recebendo amigos para jantares. Retribui gentilezas com elegância e sobriedade, a par de fascinante simplicidade.

*

NUM dos últimos jantares ouviamos o comentário amável do Embaixador Paulo Hasslocher sôbre a proverbial hospitalidade dos Carvalho e Silva que, em Nova Iorque, recebiam com o mesmo esplendor no seu apartamento da famosa Quinta Avenida.

*

O BELO apartamento que possuem em Copacabana, nada deixa a desejar. Simplesmente principesco, decorado com refinado bom gôsto e confôrto.

*

LÁ estavam entre os convidados: o ministro da Grécia, Sr. Georges Argyropoulos; o barão e a baronesa von Dellingshausen, o casal Arthur Martins Sampaio, o casal Alberto de Oliveira, a Sra. Antonio Augusto Xavier, o casal Jacques Sales, o casal Roberto Tostes, o ministro e a Sra. Mario Câmara, o Sr. Georges Neu, a Sra. Gastão Bahiana e vários outros convidados.

*

O PRIMEIRO a chegar foi Gilberto Trompowsky, o elegante cronista que festejará seus vinte anos de colunismo social no próximo dia doze de junho. Dono da mais encantadora simplicidade, Gilberto foge aos elogios e às homenagens que tanto merece. Todavia, não poderá fugir ao jantar que todos nós, seus amigos e admiradores, vamos oferecer-lhe no Miramar Hotel, quando o abraçaremos pela festiva data.

*

A ÊSSE jantar estão aderindo os mais expressivos nomes da nossa sociedade, das rodas literárias e artísticas: Margarida Lopes de Almeida, Diana (Sra. John Lane); Branca e Arthur Martins Sampaio, Haydée e Fausto Carvalho e Silva, Ismailovitch, Maria Margarida, Lisette e Paulo Tacla, Mario Collazo Pittaluga, Jane D'Arc Martins Sampaio, Maria da Graça e Jacques Salles, Marina e Flavio Goulart de Andrade e dezenas de nomes que citaremos em próximas crônicas.

*

MANUEL Bandeira, sempre simpático e amável, foi uma das maiores atrações em recente coquetel. Não fôsse a palestra e o contagiante bom humor do grande poeta.

*

VOLTOU de uma temporada no Rio Grande do Sul a Sra. Plinio Bueno. Sempre bonita e atraente.

*

LISETTE Villar de Lucena Tacla, poetisa das mais inspiradas, acaba de sofrer um acidente em sua residência do Flamengo, fraturando os dois braços. Centenas de visitas vem recebendo a Sra. Paulo Tacla.

*

DOS Estados Unidos voltou encantada nossa grande declamadora Margarida Lopes de Almeida.

EXTRAORDINÁRIO sucesso mundano o desfile do Givenchy do Gril do Copacabana, Lotado. Noite de espetacular beleza. Aplaudimos sessenta modêlos.

*

O NOTÁVEL Jacques Klein vai iniciar hoje à noite, uma temporada de concertos no elegante Teatro Copacabana, onde serão ouvidos os mais aplaudidos "virtuosi", numa série de dez audições. Tôdas as localidades vendidas.

*

ALGUÉM nos conta que Sonja Heine não admite qualquer êrro durante o "show" de seus artistas. Quando isto acontece, o castigo é fazê-lo repetir seus números após o espetáculo, por tempo indefinido.

*

ESTÁ hoje recebendo abraços pelo seu aniversário, a encantadora Léa Silveira de Queiroz, filha do desembargador e Sra. Narcélio de Queiroz.

*

FOI elegantíssimo o jantar que a Sra. Fernanda Pires da Silva ofereceu ao ministro Barros Barreto, no Lagoinha Country Club, sábado último.

*

NO dia onze de junho o último filme de Grace Kelly no Metro-Passeio, "avant-première" em benefício da ABBR. Muito trabalham para o sucesso desta exibição dezenas de senhoras; entre elas: Jacyra Thomé e Virgínia Teresa Diniz Carneiro.

*

VICKY ADLER, jovem de indiscutível talento vai tocar amanhã no Salão do Glória. Recital esperado com ansiedade pelos seus admiradores.

*

HOJE, no Glória, o embaixador do Paraguai despede-se com um coquetel oferecido ao Corpo Diplomático e à sociedade.

*

CARMEN Terezinha Solbiati e Tony Mayrink Veiga casam-se no dia vinte e quatro de junho.

*

O CONSELHEIRO Mario Collazo Pittaluga e suas encantadoras filhas Maria Cecy e Alice foram a Curitiba assistir ao casamento da jovem Irene, filha do casal Blass Gomin, cônsul inglês. A senhora Gomm é a elegante brasileira Luiza Cunha Bueno. Foram padrinhos a jovem Alice Pittaluga e seu noivo, o diplomata Carlos Antonio Cunha Bueno, tio da noiva.

*

HÉLIO, HUGO E HUMBERTO, filhos do doutor e senhora Horácio Cordovil (ela, nascida Heloisa de Figueiredo, pianista de projeção) vão comemorar as Bodas de Prata de seus pais, celebrando missa em ação de graças, no altar-mór da matriz da Glória, às nove horas do dia onze de junho, próximo.

*

ROBERTO CANDRINA, conhecido tisiologista, receberá abraços, dia primeiro de junho. Mais um aniversário.

*

A SRA. YOLE LÉLLIS, dama da alta sociedade paulista, foi à Europa fazer compras, em companhia de sua filha Noemi (Sra. Mário Collazo Pittaluga).

*

NUM DO MAIS belos recantos de Petrópolis estão construindo sua casa de veraneio o pintor e a senhora José Ribeiro.

Lia Portocarrero Salgado (senhora Clóvis Salgado) dona de bonita voz de soprano, reapareceu no Municipal, por insistência de seus admiradores. Conquistou grande êxito na Opera e como solista da Orquestra Sinfônica Brasileira

BIOGRAFIA

ALEC GUINNESS

Alec Guinness nasceu em Londres, pouco antes do início da Primeira Grande Guerra, a 2 de abril de 1914.

Agora que está firmada sua reputação como um dos maiores atores da tela e do palco da Inglaterra, Guinness pode permitir-se o luxo de sorrir ao se lembrar das dificuldades que encontrou no início de sua carreira. A primeira vez que manifestou desejo de aparecer numa peça, quando contava 11 anos, ouviu a fria recusa do seu professor, que estava convencido de que o menino não tinha o mínimo talento histriônico. Mais tarde, em outro colégio, sua ambição artística foi recebida com mais simpatia e seu primeiro papel foi o de terceiro assassino de «Macbeth».

Deixando a escola, aos 18 anos, a necessidade financeira obrigou-o a aceitar um emprêgo de redator numa agência de publicidade, onde sua falta de entusiasmo pela natureza do trabalho fortaleceu ainda mais sua ambição de fazer carreira no palco. Tão forte era sua certeza, que telefonou ao famoso ator John Gielgud, pedindo conselho e ajuda. Gielgud mostrou-se muito bondoso e sugeriu que procurasse a conhecida atriz cinematográfica Martita Hunt. Ela, também, o recebeu com simpatia, mas, após algumas semanas de ensino, devolveu-lhe os honorários e aconselhou-o a procurar outro modo de vida.

Convencido de que apenas êle mesmo sabia julgar suas pretensões artísticas, Guinness candidatou-se a uma bolsa de estudos na Academia Real de Arte Dramática, apenas para ser informado de que não seriam aceitos mais alunos naquele ano. Retirou-se, prêso de profunda depressão, mas o acaso fêz com que encontrasse um velho amigo que lhe aconselhou a tentar a sorte na Escola Dramática Fay Compton.

Desta vez, o destino lhe sorriu. Guinness ganhou uma bolsa, abandonou o emprêgo e dedicou-se a vida de teatro, morando num sótão, em condições de extrema penúria, às custas de um pequeno legado que lhe dava cêrca de uma libra esterlina por semana. Seu «debut» profissional deu-se no seu 20.° aniversário, com um pequeno papel na peça «Libel», que lhe rendeu 13 xelin por semana, e completou seus modestos meios de vida como «extra» do filme «Eversong».

Ao expirar a bolsa, Guinness procurou novamente John Gielgud que o mandou a várias audições, sem sucesso porém. Sem dinheiro nem possibilidades para o futuro, achava-se, um dia, às portas do Piccadilly Theater, refletindo se, afinal de contas, as pessoas que lhe negavam talento tinham razão. Subitamente, movido por um impulso, entrou no teatro e perguntou à bilheteira se havia vagas. Nesse momento, surgiu o gerente que, tendo ouvido a pergunta ofereceu-lhe um lugar de substituto eventual e titular de pequenos papéis na peça «Queer Cargo», a três libras por semana. Isto representava riqueza e a primeira oportunidade de demonstrar a aptidão para mudanças rápidas como ator característico. — Primeiro como carregador chinês, depois como pirata francês e finalmente como marinheiro britânico.

Daí, Guinness passou para uma nova companhia formada por John Gielgud, e desde aquele dia, em setembro de 1954, palmilhou a estrada do sucesso. Fazendo, inicialmente, papéis pequenos em «Hamlet», «Noah», «Romeu e Julieta» e «The Seagull», estabeleceu-se ràpidamente como um ator de recursos ilimitados no estudo sutil de personalidades.

Nos anos de antes da guerra, dividiu suas atividades entre a companhia de Gieguld e o teatro Old Vic, realizando, com êste último, uma «tournée» pela França e ao Egito. Declarada a guerra, alistou-se na marinha, obtendo, durante uma estada na América, permissão especial para aparecer numa peça da Broadway. Isto resultou numa oferta da Fox, que êle recusou, iniciando sua vida cinematográfica apenas em 1945, com o papel de Pockett (que êle já vivera no palco) em «Grandes Esperanças — Great Expectations», dirigido por David Lean (de quem veremos muito breve «Summertime» — Quando o amor floresce»). Desde então, suas aparições no cinema têm sido frequentes e brilhantes em filmes como: «Oliver Twist», «As oitos vítimas — Kind hearts and coronets», «O mistério da torre — The Lavander Hill Mob» e «O homem do terno branco — The man in the white suit».

Alec Guinness, um ator admirável

Recentemente, retornou à América, onde trabalhou na peça de Elliot «The Cocktail Party» e, após terminar a filmagem de «The Captains Paradise — As chaves do Paraíso» com Yvonne de Carlo e Celia Johnson, realizou uma temporada teatral no Canadá.

Seus últimos sucessos no cinema foram: «Father Brown — Aventuras do Padre Brown» com Joan Greenwood, «To Paris with love» com Odile Versois, «The Prisoner — Prisioneiro do Remorso», «The Ladykillers» com Katie Johnson e «The Swan» com Grace Kelly, êstes quatro últimos ainda inéditos entre nós.

Tendo vinte anos de carreira, tornou-se agora um astro internacional devido a seus sucessos em comédias da Ealing; mas somente agora com o término de seu primeiro filme em Hollywood fêz a sua primeira aparição frente às câmeras americanas. Hollywood gosta de descobrir talentos e transformá-los em astros. Alec Guinness pode orgulhar-se de ser um dos poucos astros que «descobriram» Hollywood.

Cinema — VAN JAFA

FOCALIZANDO

GÔLFE À MANEIRA DE HOLLYWOOD

Danny Kaye é um dos mais ávidos jogadores de golfe de Hollywood. Se bem que êle pouco soubesse do jôgo quando começou a se interessar por êle, agora é um verdadeiro campeão do mesmo.

Tão interessado anda Danny no golfe que sempre que tem um minuto de folga põe-se a treinar a mão... e o pé. Quando estava filmando «Natal Branco» (White Christimas) com Bing Crosby, Rosemary Clooney e Vera-Ellen no «set» da Paramount, tinha sempre os seus tacos no estúdio.

Sempre pronto a ajudar todo o mundo, Jerry Lewis presenteou-o com um dispositivo que impedia as bolas de voarem pelos ares, mas também permitia a Danny medir o poder e certeza do seu «swing».

Ultimamente, entretanto, Danny tem pouco tempo para dedicar ao golfe. Como astro do filme «Semeando Sorrisos Entre as Crianças», tornou-se um embaixador especial das Nações Unidas, ou melhor, da FISI. Nesta capacidade, viajou através da Asia visitando países tais como India, Japão, Coréia, Hong Kong, Burma e Tailândia, onde as câmeras da Paramount rodaram o comovedor noticiário em technicolor.

Danny teve ocasião de ver como os trabalhadores da UNICEF, FISI no Brasil, operam em projetos tais como o programa da tuberculose na India, o programa da bouba, no Ceilão, o da malária em Burma, os dos raios-X em Hong-Kong, o da distribuição de leite na Coréia, e o da paralisia infantil no Japão.

Visitando hospitais e centros de saúde locais, o querido comediante conquistou os corações das crianças graças à linguagem internacional do riso. Viu também as crianças doentes e desnutridas do Oriente se tornarem fortes e saudáveis graças a cuidados médicos, leite suficiente e três refeições garantidas por dia.

A Paramount orgulha-se de estar exibindo pelo mundo inteiro êsse filme em benefício da FISI, (UNICEF). A narração teve de ser traduzida do inglês em tôdas as línguas latinas, européias e árabe, japonês, mandarim, tagalog e Taí.

Danny Kaye e Jerry Lewis jogam dentro do estúdio

TELEVISÃO

COMENTANDO...

A TV Rio transmitiu, também, para São Paulo, o que constitui uma novidade para o nosso país. Só aos mais íntimos da TV Record foi dado conhecer detalhes dos esforços para obter-se aquela transmissão, através quinhentos quilômetros e pelo canal 7. Certamente o receio do fracasso forçou a que tudo, que o Sr. Batista do Amaral atribuiu à equipe técnica da Record, fôsse escondido de quase todos, inclusive da TV Rio. Mas, foi tão bom assim que fazemos votos sejam nos mesmos moldes as providências para que vejamos aqui a Record, através do canal 13, ou melhor, para que tenhamos na equação as vantagens que, agora, tiveram os paulistas, se as tiveram. O resultado deu lugar a uma programação especial, cheia de discursos e elogios, mútuos, mas também com números variados e revelações curiosas. No comando do desfile preponderaram os elementos de São Paulo, e entre os artistas destacaram-se as equipes da Rádio Nacional e da Organização Victor Costa. Não faltaram algumas autoridades, elementos destacados nos círculos do rádio e familiares.

Estão, pois, de parabens a TV Record que efetivou o grande passo, marca de uma nova fase da televisão nacional, e, consequentemente, a TV Rio, que dele participou com êxito razoável. Desta coluna, felicitamos os elementos das duas emissoras, formulando votos para que façam progressos, em favor do bem geral. R.

HEBER ENFERMO

Durante as irradiações que marcaram o sábado último, como sendo dia inaugural de nova ligação Rio-São Paulo, alguns notaram a ausência de Heber de Boscoli. Êste fato se acentuou quando, passando ao trivial, a TV-Rio apresentou o "Trem da Alegria, onde também não estava o "campeão dos auditórios. Todos lamentavam, principalmente porque soube-se ter êle sido acometido de indisposição súbita, procurando até socorros médicos de urgência. Felizmente melhorou, está passando bem, apenas prêso a um natural repouso.

Renata Fronzi No Vídeo

Outra novidade foi a convicção geral de que Renata Fronzi, ao despedir-se dos tevendos, deixara prevista sua entrada para a televisão, e afirmando que assim estaria, também, à vista dos telespectadores de S. Paulo. Afastando-se da atividade de empresaria, como artista que é, além do cinema, onde fará dois filmes, deverá surgir como comediante. Outras pessoas afirmam que as Emissoras Unidas pretendem contratar Renata, mas o razoável é que seja ela acolhida pela Organização Vitor Costa. Em qualquer destas hipóteses, por enquanto, a sua atividade na TV, seria através do Canal 13.

VIRÁ BREVE A TV NACIONAL!

Como dissemos no ligeiro registro sôbre o aparecimento da TV-Rio na capital paulista, no decorrer do programa festivo várias notas interessantes foram anotadas. Heron Domingues, da direção da Rádio Nacional, congratulando-se com o acontecimento, disse que dentro de algum tempo virá a TV-Nacional, apressando logo depois êste aparecimento para semanas...

Não disse o famoso Repórter Esso quantas semanas faltam, porém deixou bem claro que o problema "televisão" está sempre nas cogitações da grande emissora carioca.

Várias Notícias

Não há greve nas Associadas, mas apenas a dissolução pura e simples das orquestras das suas emissoras. Esta informação prestada ao seu público pela direção da grande organização vem esclerecer por que, na televisão Tupi, tanta falta está fazendo a parte música. Tudo se prende a melhoria de salários e a exigências que o Sindicato dos Musicos está fazendo.

—O—

Jacinto de Thormes pensa que a grande maioria de telespectadores é sócio do Jockey Club. Por isso, ou por causa pior, força-nos a ouvir promessas sôbre o futuro da grande sociedade. Chega!

—O—

Nas duas emissoras de televisão a transmissão do sábado para São Paulo foi recebida como uma "bomba". Na Tupi a situação foi de desanimo e no Rio de surpresa, até vinte e quatro horas antes.

A NOITE Feminina

LAR DOCE LAR

UMA SUGESTÃO DOS VELHOS MESTRES PARA A SUA CASA

Velhos Móveis Que Voltam à Moda — Cuidado Com a Decoração Dos Interiores — Seja Discreta no Aproveitamento Das Inovações Técnicas

MARISA REYS
(Exclusividade da IPA Para A NOITE)

OS séculos se sucedem e do homem que retornou ao pó, somente suas obras ficam. Mais forte que os músculos; mais forte que o dinheiro, é a imaginação do artistas. Obras criadas há centenas de anos, por modestos artistas, cujos nomes desapareceram apagados pelo tempo, permanecem hoje, tão vivas e tão belas como no dia em que saíram das suas mãos. Ainda hoje excita a admiração geral a arte e o engenho dos antigos mestres marceneiros, que concebiam e executavam, para os solares nobres, mobiliários que resistiram ao tempo e às modas, podendo, ser usados, agora, com orgulho pelo mais exigente dos proprietários.

Um conjunto de circunstâncias, que se sucederam há alguns séculos, resultaram na criação de um estilo arquitetônico e de mobiliário que ainda hoje em dia dificilmente será ultrapassado, sob os pontos de vista de confôrto pessoal e de proporções artísticas. Êsses "decors" podem ser perfeitamente aproveitados pelo homem moderno, com as inovações técnicas de nosso século, discretamente introduzidas, para não quebrar o ambiente que se procura criar, sem que nenhuma das nossas noções de comodidade sejam sacrificadas.

O esplendor militar e econômico de algumas nações européias, entre os séculos XVI e XVIII deu nascimento a estilos de mobiliário e de decoração que são hoje conhecidos como "Renascença", "Manuelino", «Espanhol», «Luís XV». Artistas de várias partes do mundo trabalhavam pacientemente, em suas obras, para que os ricos gentilhomens de então exibissem em seus solares, ricas alcovas espanholas, belas tapeçarias das Flandres, delicados cristais de Murano, caprichosas entalhações chapeadas a ouro, como foram muito em voga em Espanha e Portugal ao tempo dos descobrimentos.

A PRESENÇA DO PASSADO

Atualmente, nota-se uma pronunciada tendência, entre os decoradores, para aproveitar os estilos e sugestões do passado, obtendo com linhas de mobiliário inteligentemente aproveitadas, ambientes verdadeiramente encantadores, como por exemplo um "living" a século XVII, quando predominavam nos moveis as linhas sóbrias e discretas, quebradas aqui e ali por torneados e trabalhos de formão. Objetos de louça têm grande parte da função decorativa do aposento, colocados em prateleiras, ou dispostos em hábeis arranjos, nas paredes.

O ar de antiguidade pode ser fàcilmente obtido nas cozinhas de agora, com a ornamentação das paredes, com azulejos coloridos, tão do gôsto dos portugueses e espanhois, aproveitando-se utensílios de prata e cobre, convenientemente burnidos, como elementos de decoração.

Embora os efeitos obtidos com o uso de motivos antigos para a decoração sejam verdadeiramente admiráveis, é necessário um paciente trabalho de pesquisa, para conseguir reconstituir o ambiente desejado. Pode-se, é claro, em um aposento decorado à moderna introduzir uma peça ou um objeto antigo, ou vasado em moldes antigos, para dar uma nota de realce. Mas, é sempre preferível reconstituir totalmente a época. Por exemplo, para obter uma alcova espanhola do século XVI deve-se em primeiro lugar lembrar que os armarios haviam sido banidos, ou não existiam. Substituiam-nos as cômodas de amplas gavetas ou as arcas entalhadas. A cama repousava sôbre um estrado e um docel, com colunas entalhadas, a cobria. Era chique aparecerem os vigamentos do fôrro, que recebiam entalhamentos e verniz, enquanto as paredes eram recobertas por tapeçarias de Flandres. A um canto, um oratório em que se exibia apenas um crucifixo.

Um belo estilo que estêve muito em voga e que está atualmente encontrando aceitação, é o "barroco", que se introduziu na Europa por volta do século XVIII. Desapareceram os estrados das camas, eliminou-se o docel, as janelas dos aposentos rasgaram-se mais amplas e as tapeçarias de Flandres foram substituidas por pinturas diretas sôbre o muro, formando caprichosos arabescos. As alcovas tornaram-se menores e os armarios transportados para outros aposentos próximos.

Em Portugal, nasceu o "estilo manuelino" que se distinguia pela aparente fragilidade das peças e grande beleza das linhas, pois os artistas conseguiram tirar maravilhosos efeitos do entalhe e do torneado em madeira. Aparecem, nessa época, as primeiras mesinhas de cabeceira, sôbre as quais repousa uma pequena arca marchetada, que poderia, nos dias de hoje, abrigar o aparelho de rádio, para quem gosta de ouvi-lo ao deitar-se.

LÂMINAS DE OURO

As torrentes de ouro que fluiam para a Europa, logo depois do descobrimento da América, criaram a caprichosa fantasia dos painéis de madeira entalhada e recobertos de fôlhas de ouro, que decoraram muitos solares franceses, portugueses e espanhois. Essa decoração era especialmente empregada nas salas de jantar, então dentro da vida das casas, onde os senhores recebiam seus amigos para os jantares festivos. As salas de visita somente começaram a criar importância em fins do século XVIII. A preocupação dos artistas decoradores, ceramistas, entalhadores, e tapeceiros, dessa remota época, era não deixar passar em branco qualquer oportunidade de exibir seus méritos, com passadeiras, tapetes, vasos, pratos, baixelas, consoles, candelabros, etc. — (IPA).

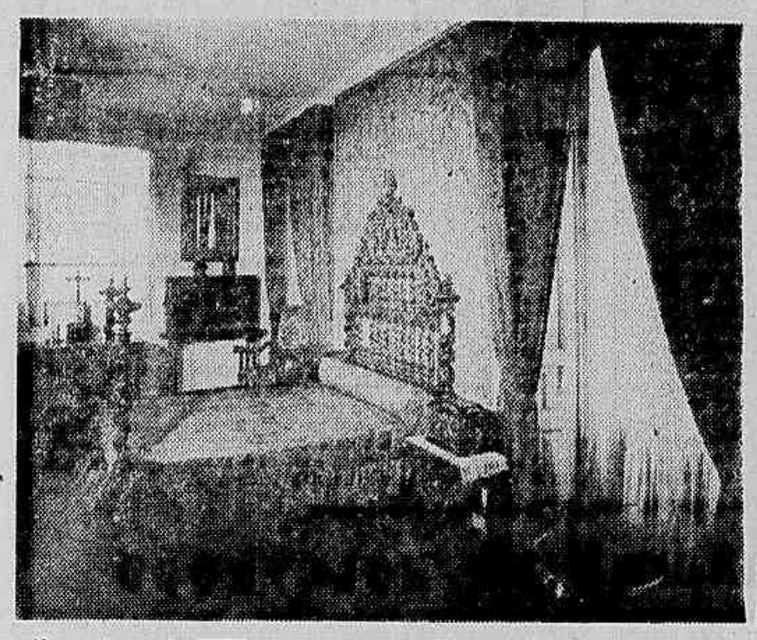

Alcova do século XVIII. A pequena arca sôbre a mesinha de cabeceira pode ser, agora, a caixa de um aparelho de rádio

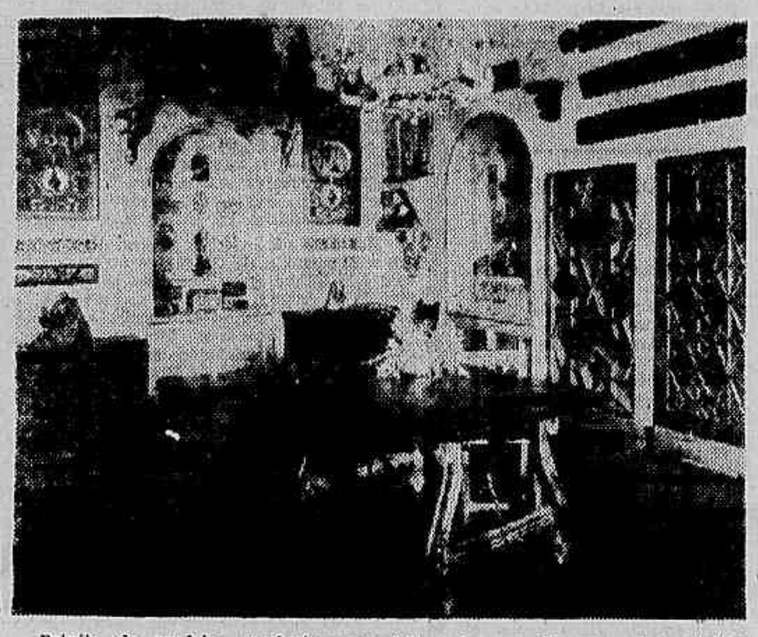

Painéis de madeira recobertos com folhas de ouro, Espanha, século XVIII

LENÇOS DECORATIVOS

Eis o que há de mais moderno em matéria de lenços decorativos. Agora a moda não se limita a indicar o uso de um só lencinho no pescoço. Ao contrário, os lenços aumentaram de tamanho e seus estampados são bem coloridos. Usam-se no pescoço e também na cintura como sugere GLENTEX — (FOTO TRANSWORLD)

NOIVAS DE MAIO — ATENÇÃO

NÃO ESPEREM O ACASO PARA COMPRAR VENHAM VER... E JÁ, AS
VANTAGENS DO
BAZAR ALMEIDA
• Aparelhos de Jantar • Café
• Baterias de Alumínio • Objetos de Adôrno • Faqueiros • Utensílios Domésticos e outras novidades
Av. Amaro Cavalcanti, 1949 a 1953
Tel.: 29-2584
Bem no coração do Engenho de Dentro

BLUSÃO PARA SEIS ANOS

MATERIAL: 300 grs. de lã esporte marron; 2 agulhas de 3 mm. 1/2; 7 botões.

PONTOS EMPREGADOS: Gaita simples: 1 pt. dr., 1 pt. av.

Ponto fantasia: 1.ª car. (*), 3 pts. dr., 1 pt. av. (*), 2.ª, 3.ª e 4.ª car.: tricotar os pontos como se apresentam; 5.ª, car.: 1 pt. dr. (*), 1 pt. av., 3 ps. dr. (*); 6.ª, 7.ª e 8.ª car.: tricotar os pontos como se apresentam; 9.ª.: recomeçar como a 1.ª carreira.

PONTE ESQUERDA: Montar 36 pontos; tricotar os 9 pontos da esquerda em gaita simples e os outros em ponto fantasia. Fazer à esquerda 5 casas arrematando 3 pontos da 3 malha da borda, remontando-os na carreira seguinte. Fazer a primeira casa a 5 cm acima do começo do trabalho. Diminuir à direita para a cava: 3 pts., 2 pas., duas vezes 1 pt., e continuar reto até se obter 23 cm de altura total. Arrematar à esquerda para o pescoço: 9 pts. de uma só vez, duas vezes 3 pts., duas vezes 2 pts., duas vezes 1 pt. e continuar reto até obter-se 12 cm de altura total da cava. Arrematar os pontos restantes para o ombro em três vezes.

FRENTE DIREITA: Fazer como a esquerda, porém, sem as casas.

COSTAS: Montar 60 pts.; trabalhar em ponto fantasia. Fazer de cada lado 1 aumento cada 8 carreiras até obter-se 15 cm de altura desde o começo. Diminuir de cada lado para as cavas: 3 pts., 2 pts., 1 pt. e continuar reto até obter-se 12 cms de altura total desde as cavas. Arrematar para os ombros como foi feito para as frentes e os pontos restantes de uma só vez.

MANGAS: Montar 40 pt.; fazer 4 cms. em baita simples, depois trabalhar em ponto fantasia. Fazer de cada lado 1 aumento cada 8 carreiras até se obter 25 cms desde o começo do trabalho. Diminuir 2 pts. no começo de cada carreira até se ficar com 32 cms de altura, e os pontos restantes arrematar de uma só vez.

CINTO: Montar 10 pts.; trabalhar reto em gaita simples durante 6 cm. e arrematar.

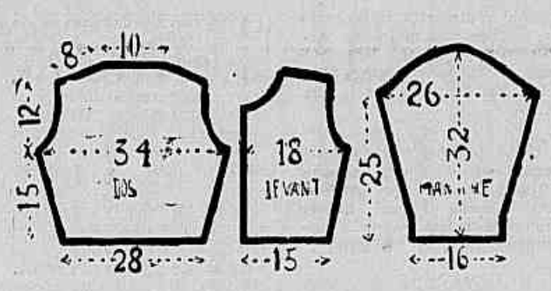

GOLA: Montar 88 pts.; trabalhar reto em ponto fantasia durante 5 cm. e arrematar.

VIROLA DOS BOLSOS: Montar 21 pts.; trabalhar reto em gaita simples durante 2 cms depois diminuir 1 pt. no começo de cada carreira. Quando restarem 9 pts. fazer 1 casa diminuindo 3 pts. do meio, remontando-os na carreira seguinte. Arrematar de uma só vez os 3 pontos ultimos.

MONTAGEM: Fazer as costuras dos ombros e dos lados. Fechar e armar a mangas. Coser a gola e a blusa no cinto como indica a ilustraçã. Coser as virolas simulando os bolsos e pregar os botões.

Música

HESTIA BARROSO

Os Artistas Jovens Necessitam Ambiente Favorável

Fazer um curso completo de piano significa anos de estudos, de exercícios, quase sempre, exaustivos, de renúncias a prazeres de tôda espécie, em prol da técnica do instrumento e ainda, horas de meditação para penetrar, conscientemente, os diversos estilos. A disputa dos primeiros lugares exige igualmente sacrifícios, inclusive esgotamento de energias, não raro, tendo como resultado, decepções. A tudo isso resiste o artista, com ânimo levantado, se lhe resta a oportunidade de prosseguir no ideal de motivar reações favoráveis, de parte do público.

A jovem pianista Dyrce Bauer

Dyrce Bauer é um dêsses muitos exemplos de fôrça de vontade advinda de um apêlo mais forte da arte. Nascida no Rio de Janeiro, iniciou seus estudos de piano aos sete anos de idade, sem prejudicar seu curso primário e, mais tarde, o secundário. Na E. N. de Música, foi confiada à orientação do professor Rossini de Freitas. Diplomando-se em mil novecentos e cinquenta, no ano seguinte, conquistou, por unanimidade, a medalha de ouro. Em mil novecentos e cinquenta e dois, distinguida com uma bolsa de estudos da Embaixada de França, motivos surgiram, impedindo aproveitasse a almejada oportunidade.

Quando falceu Rossini de Freitas, sentindo necessitar ainda de aprimoramento, passou a trabalhar sob a orientação da professôra Alcina Navarro, cuja escola é ainda das mais eficientes, havendo dado ensejo a que Dyrce Bauer fôsse classificada em segundo lugar, em concurso organizado pela Rádio Ministério da Educação e presidido pela insigne Guiomar Novais.

Depois de se haver exibido em recitais e como solista de orquestras sinfônicas, em Salvador, Recife, Pelotas, Buenos Aires, Rosário, Santa Fé e no Rio de Janeiro a jovem pianista se está fazendo ouvir, diàriamente, num dos salões do Jockey Club. Embora tratando-se de ambiente dos mais seletos, sob o aspecto social, não corresponde absolutamente aos anseios de quem aspirou ser concertista.

Melhores oportunidades deveriam merecer nossos jovens artistas e uma nova esperança surge na organização de concertos a serem efetuados no Teatro do Copacabana Pálace, por iniciativa do pianista Jacques Klein, colaborando com a organização daquela emprêsa.

RECITAL DE VICKY ADLER, NO SALÃO DO HOTEL GLÓRIA

Realizar-se-á na próxima quarta-feira, dia 30, às 21 horas, uma audição da jovem pianista Vicky Adler. Tendo feito seus estudos com o próprio pai — professor Oscar Adler — já teve oportunidade de se exibir com a Orquestra Sinfônica Brasileira e em recitais. Êsse concêrto será patrocinado pela Associação de Artistas Brasileiros.

FESTIVAL MOZART, NA E. N. M.

Em prosseguimento ao Festival Mozart, realizar-se-á no dia 8 de junho próximo, às 17.30 horas, no Salão Leopoldo Miguez, da Escola Nacional de Música, o 2.º concêrto Sinfônico da Série Oficial de 1956, sob regência de Carlos de Almeida e tendo como solistas os professôres Moacyr Lissera, Lubelia Brandão, Santino Parpinelli e Gianni Fumagalli. E' franco o ingresso.

CR$ 250,00 MENSAIS

FOGÃO HELIOGÁS

Vendemos ótimos fogões HELIOGÁS instalados em sua residência em 48 horas nas seguintes condições: 3 bôcas Cr$ 500,00 de ENTRADA e Cr$ 250,00 mensais, 4 bôcas Cr$ 500,00 de ENTRADA e Cr$ 500,00 por mês. APROVEITEM estas entradas e mensalidades só durante quinze dias

CASA POPULAR DE MÁQUINAS
RUA HADDOCK LOBO, 47
TELEFONE: 48-8774

Pontos de vista

YAYÁ SILVEIRA

COMO FOI AGRADÁVEL aquele almôço que a Associação Cristã de Moços, ofereceu aos jornalistas no último sábado! Num ambiente alegre, de franca cordialidade, os comensais tiveram oportunidade de saborear uma deliciosa feijoada, fartamente servida, com a indispensável "batidinha", não menos deliciosa...

*

FOI UMA VERDADEIRA DIGRESSÃO ESPIRITUAL para nós que trabalhamos a semana tôda, passarmos aquêles momentos de alegria, cercados das atenções do presidente e mais diretores daquela modelar organização. Nos foi dado ensejo para conhecermos os seus diversos departamentos e setores, como: Departamento de Educação Física e Saúde; Departamento de Instrução que abrange Escola Técnica de Comércio, Colégio e Faculdade de Economia; Departamento de Menores; Departamento Social e Cultural; Serviço de Orientação Médico-Social; Clínica Infantil "Ana Maria Dale" etc. Os Departamentos de Desportes são magnificamente organizados e a piscina uma verdadeira maravilha!

*

OS CONSELHOS E ENSINAMENTOS ministrados aos jovens de ambos os sexos são de tal forma estudados que os alunos recebem uma educação diferente dessa que comumente temos o desprazer de presenciar. Os Acemistas são cortezes, respeitosos e delicados. Chamaram-nos a atenção diversos dísticos e conselhos publicados em seus boletins, dos quais destacamos o seguinte de São Francisco de Assis:

Senhor, faz-me instrumento da Tua paz. Onde houver ódio, semele eu amor; onde houver injúria, perdão; onde houver dúvida, fé; onde houver desalento, esperança; onde houver sombras, luz; onde houver tristeza, alegria.

Oh! divino Mestre! Concede que eu não procure ser consolado, mas consolar. Que não procure ser compreendido, mas compreender. Que não procure ser amado, mas amar. Porque é dando que recebemos; perdoando é que Tu nos perdoas. E morrendo em Ti é que nascemos para a vida eterna.

*

COMO ÊSTES, outros conselhos incentivando o amor pátrio, a confiança no Brasil e nos seus dirigentes, enfim, conselhos úteis e necessários à vida atual. A nova e imponente sede que está prestes a terminar, será, muito em breve um aprazível e acolhedor centro cultural do que muito se orgulhará o seu "temoneiro" incansável e eficiente — senhor Emilio Lourenço de Souza, presidente da Associação Cristã de Moços.

SISTEMA TELEFÔNICO REVOLUCIONÁRIO

AINDA EM FASE EXPERIMENTAL

LONDRES — (BNS) — Foi demonstrada recentemente na sede da Royal Society, em Londres, pelo Departamento de Correios e Telégrafos do Reino Unido, uma tentativa de comprimir a voz de um modo comparável às transmissões telegráficas em morse.

Neste processo os movimentos voluntários dos órgãos vocais das pessoas são simulados.

No circuito telefônico comum as ondas sonoras são transformadas por um microfone em impulsos elétricos até atingir o aparelho receptor quando são novamente transformados em ondas sonoras.

Qualquer variação de pressão do ar, deve ser fielmente reproduzida por uma variação de corrente.

A demonstração mostrou que foi conseguido um novo método de transmissão que parece ser deveras promissor. Em vez de reproduzir fielmente as ondas sonoras, transmite apenas sinais codificados.

Ao se falar, os ruidos produzidos na garganta são transformados na fala articulada. O diapasão dêstes ruidos é estabelecido pela ajustagem da lingua e dos lábios a fim de formar duas câmaras de ressonância, uma adiante e outra atrás da lingua.

Um aparelho eletrônico analisa os sons de quem fala e os remete em código, sendo a mensagem codificada analisada e transformada em palavras por um outro aparelho na extremidade receptora.

Êste novo sistema está ainda em fase experimental mas espera-se obter boa reprodução dos sons e que êste contrôle de sinais transmitidos seja com vozes mais simples que os sinais telefônicos comuns.

BLUSÃO ESPORTIVO

A menina gosta também dos esportes e até que fica muito bem com um blusão dêsses, Berkshire Sportswear deu o nome de "Sorrento" a êsse interessante modêlo de blusão sôlto, com listras largas e de tons diferentes. (Foto Transworld para A NOITE)

REGISTRO SOCIAL

ANIVERSÁRIOS

Fazem anos hoje:
SENHORES:
Antonio Costa Rodrigues deputado federal pelo Maranhão
Afonso Gentil da Silva Morais, delegado de Polícia.
Cônego João Peluzio, capelão da Irmandade de N. S. da Gloria do Outeiro.
Comendador Alvaro Guimarães Filho, Prior da Ordem Terceira do Carmo da Lapa.
Miguel Couto Neto, estudante.
SENHORAS:
Joana Araujo Primo, funcionária da Secretaria Geral de Saúde Pública.
Transcorreu, ontem, o aniversário natalicio da menina Ana Maria, filha do Sr. Artur Figueiredo, do comércio desta praça, e D. Alma Albertina Marques de Figueiredo, funcionária do Ministério da Educação e Cultura.

CASAMENTOS

Maria do Carmo Machado Mendes-Carlos Augusto Ribeiro Marques — Realiza-se amanhã, às 17,45 horas, na Igreja de São Pedro, à Av. Paulo de Frontin n.º 566 (Rio Comprido), o casamento da gentil senhorita Maria do Carmo Machado Mendes, filha do Sr. Bento Raimundo Mendes e de sua espôsa D. Petronilda Machado Mendes, com o Sr. Carlos Augusto Ribeiro Marques, filho do Sr. Acyr Barbosa Marques e de sua espôsa D. Maria do Céo Ribeiro Marques. Servirão de padrinhos por parte da noiva o senhor e senhora Carlos Milen e por parte do noivo o senhor e senhora Marcus Pinheiro. Os jovens noivos pertencem a alta sociedade de São Luiz, capital do Estado do Maranhão, onde residem.

BODAS DE PRATA

Por motivo da passagem do 25º aniversário do casamento do Sr. e Sra. Felipe dos Santos Reis, as respectivas famílias mandam rezar missa em ação de graças amanhã, às 10 horas, na Igreja de São Francisco Xavier, na Tijuca.
Na matriz do Sagrado Coração de Jesus, na rua Benjamim Constant, celebrou-se, ontem, missa gratulatória e bênção das alianças, por motivo do transcurso do 25º aniversário de casamento do nosso confrade José Ribeiro, de "O Globo", e de sua espôsa, dona Odalina Ribeiro.
À noite, o casal recebeu em sua residência, na Tijuca, o seu círculo de relações e amizade.

HOMENAGENS

Fabio de Castro Neves — Em um de nossos melhores restaurantes, reuniram-se, sábado último, jornalistas credenciados junto à Secretaria da Presidência da República, num almôço, em homenagem ao Sr. Fábio de Castro Neves por motivo de sua escolha para sub-chefe do Gabinete do novo presidente da Caixa Econômica Federal do Rio de Janeiro, almirante Augusto do Amaral Peixoto. Durante o ágape, usaram da palavra os nossos confrades Valdemar Bandeira, Jorge Simões, Luiz Costa e José Beltrão dos Santos Dias, representante de A NOITE.
O homenageado agradeceu.
— Por sua investidura no cargo de Desembargador do Tribunal de Justiça, o Dr. Aloisio Maria Teixeira vai ser homenageado com um almôço, no Clube Comercial (Edifício da Associação Comercial, rua da Candelária, 9), no dia 9 de junho próximo. As listas de adesão se encontram na Portaria do Clube e no Palácio da Justiça, com o Sr. Hilton, no Gabinete da Presidência, e com o Sr. Carlos, no gabinete do vice-presidente.

PASCOA

Será realizada, a 31 do corrente, dia de "Corpus Christi" às 8 horas, na Matriz de Santa Ana, sede da Adoração Perpétua Brasileira, a Páscoa Coletiva dos Ferroviários.
— As religiosas do Colégio Santos Anjos farão realizar, às 8 horas do dia 3 de junho, na capela daquele educandário, situada na rua 18 de outubro nº 1 na Tijuca, a comunhão pascoal.

CONFERENCIAS

Promovida pela Missão Norte-Americana de Cooperação Técnica no Brasil, realiza-se hoje, às 9 horas, no auditório da Embaixada dos Estados Unidos, a conferência do técnico em saúde e higiene, Sr. Mario Stoslazzi sôbre "Higiene Industrial no Brasil".

ARTE MODERNA

O V Salão Nacional de Arte Moderna inaugurar-se-á amanhã às 18 horas. Além dos isentos de júri, serão apresentados delecionados dos 96 apresentados.

CASA DE MATO GROSSO

Os tenentes-coronéis Vaz Curvo, Lucídio de Arruda, Dilermando Gomes Monteiro, Helio Guimarães de Matos e José Borges de Figueiredo, estão convidando os matogrossenses residentes nesta capital para se reunirem de 2 a 9 de junho próximo, no 6º andar da ABI quando se discutirão os Estatutos da Casa de Mato Grosso, fundada a 5 de corrente.

ACADEMIA CARIOCA DE LETRAS

Hoje, às 21 horas, no Silogeu Brasileiro, haverá a posse do Prof. Oscar Acioli Tenorio, na Academia Carioca de Letras, presidida pelo Prof. J. Paulo de Medeyros. Saudará o novo acadêmico o Sr. Carlos Sussekind de Mendonça.

VIAJANTES

Acha-se de passagem por esta capital o comerciante e industrial paulista Sr. Antonio Martins, concessionario, na cidade de Baurú, da "General Motors". A convite desta grande organização americana o Sr. Antonio Martins estêve nos Estados Unidos, permanecendo ali por cêrca de dois meses, onde visitou demoradamente as fábricas da General Motors. O Sr. Martins regressou, ontem, a Baurú, viajando em companhia do nosso colega Gomes de Araujo, um dos diretores de "Fôlha do Povo" daquela cidade e chefe do Gabinete do diretor da Estrada de Ferro Noroeste do Brasil.

SINGER
RECONDICIONADAS
Vendemos com garantia de 10 anos — 6 gavetas, bobina redonda. Entrada d. Cr$ 1.000,00 e mensalidades de 500,00 ou a vista Cr$ 5 000,00

CASA LIBERAL DE MAQUINAS
RUA CONDE DE BONFIM, 277
Compram máquinas usadas em seu domicílio Tel. 34-0322

Dr Milton de Almeida
OUVIDOS · NARIZ · GARGANTA
3as 5as SABADOS 15 às 19 HORAS
LARGO CARIOCA 5 1º and. SALA 101
TEL. 22-0707 e 37-1512

DR. MANOEL BRONSTEIN
Análises médicas, Av. Rio Branco, 257, 5.º and. s/ 503-4. Telefones: 52-2747 e 22-9035. Diariamente, de 7 às 19 horas

Garantias do Govêrno Alagoano à Imprensa

MACEIO', 29 (Serviço especial de A NOITE — A Associação Alagoana de Imprensa, representada por seu presidente, o jornalista Genesio de Carvalho, procurou o governador Muniz Falcão, para solicitar-lhe esclarecimento sôbre a revista policial sofrida, no Bar Continental, pelo jornalista Zadir Cassela, redator-chefe da "Gazeta de Alagoas", jornal udenista de propriedade do deputado federal José Afonso, primo do ex-governador Arnon de Melo.
O governador respondeu que a revista fôra determinada indistintamente numa campanha geral contra o porte de armas, porém declarou que o govêrno estadual dará amplas garantias àquele jornal para a sua livre circulação inclusive a da fôrça armada.
O fato repercutiu satisfatoriamente entre os militantes na imprensa local, porquanto, ao tempo do govêrno passado, o jornalista Jorge Assunção foi assaltado por capangas no bairro de Bebedouro, sem que o governante desse, sequer, resposta ao apêlo da entidade de classe dos jornalistas, da qual, aliás, é sócio, no sentido de abertura de um inquérito. Por isso mesmo, o telegrama de solidariedade por êle passado ao Sr. Zadir Cassela foi apreciado nos meios da imprensa como manifestação ridícula do prepotente de ontem.

TEATROS E BOITES

HOJE, ÀS 21 HS. - 5.ª-FEIRA VESP. A PREÇOS REDUZIDOS

HOJE, ÀS 20 E 22 HORAS

ESTRÉIA AMANHÃ, ÀS 21.15 HORAS

Teatro de Variedades — "Moinho de Ouro"
DOMINGO - 3 de Junho - as 20 hs.
na TV - Rio
com: Fernanda Montenegro, André Villon, Fada Santoro, Graça Mello e Beatriz Veiga
na peça de EMILY BRONTE
MORRO DOS VENTOS UIVANTES
Um presente do Café Moinho de Ouro

2.ª-FEIRA, DIA 4, ÀS 20 E 22 HORAS — BILHETES A VENDA

TEATRO COPACABANA
AR REFRIGERADO - TEL. 57-1818 - RAMAL TEATRO
"OS ARTISTAS UNIDOS" apresentam em 2.º mês de sucesso
"MADEMOISELLE"
de JACQUES DEVAL — Trad. BANDEIRA DUARTE
Direção: Graça Mello — Cenário: Fausto Albuquerque — Modêlos: Jacyra, Elenco: Iracema de Alencar, Graça Mello, Laura Suarez, Anna Beatriz, Paulo Padilha, Aurimar Rocha, Glória Cometh e Lauro Simões
HOJE, ÀS 21.30 HORAS — 5.ª-FEIRA, VESP. ÀS 16 HORAS

No TEATRO GINÁSTICO
AV. GRAÇA ARANHA, 187 — RESERVAS: 42-4521
HOJE, ÀS 21 HORAS
TEATRO BRASILEIRO DE COMÉDIA
VOLPONE
com o elenco PERMANENTE DO T. B. C.
De BEN JONSON - Adap. STEFAN ZWEIG
PROIBIDO ATE' 18 ANOS
ÚLTIMOS DIAS
Dia 6, Estréia: "DIVÓRCIO PARA TRES"

DIARIAMENTE ÀS 21 HS. — ÀS 5as. E DOM. VESP. ÀS 16 HS.

OTELO
DE SHAKESPEARE • TRAD. DE ONESTALDO PENNAFORT
100 REPRESENTAÇÕES
TEATRO DULCINA 32-5817
CIA. TONIA-CELI-AUTRAN
HOJE, ÀS 21 HORAS — 5.ª-FEIRA VESPERAL ÀS 16 HORAS

TERCEIRO MÊS DE GLÓRIA
COM A SENSACIONAL E TRIUNFAL REVISTA APOTEOSE
Teatro da TIJUCA
CUPIDO NAS FURNAS
Tel. 28-5513. Duas sessões às 20 e 22 horas
A 8 de JUNHO: O ACONTECIMENTO DO ANO
Estréia de GRANDE OTELO! na comédia musicada
GENTE "BEM" DO MORRO
Original de Chianca de Garcia e SILVIA AUTUORI

TEATRO MUNICIPAL
DIREÇÃO DA COMISSÃO ARTISTICA E CULTURAL
SANDRO apresenta
HOJE, TERÇA-FEIRA, DIA 29, ÀS 21 HORAS
MARIA DELLA COSTA em
MANEQUIM
COMÉDIA EM 3 ATOS DE HENRIQUE PONGETTI
BILHETES À VENDA

HOJE, ÀS 21 HORAS — PREÇOS POPULARES

MÁQUINAS SINGER RECONDICIONADAS

Igual a esta c/10 anos de garantia podereis adquirir com Cr$ 1.200,00 de entrada e 300,00 mensais
À VISTA CR$ 5.200,00
CASA POPULAR DE MÁQUINAS
RUA HADDOCK LOBO, 47 — TEL. 48-8774
«Compramos máquinas usadas de qualquer tipo»

FRAQUEZA EM GERAL
VINHO CREOSOTADO
"SILVEIRA"

a RADIO NACIONAL apresenta: QUARTAS e SABADOS às 10,55
Divertimentos BRANKIOL
OFERTA DE BRANKIOL SAPONÁCEO EM PO'

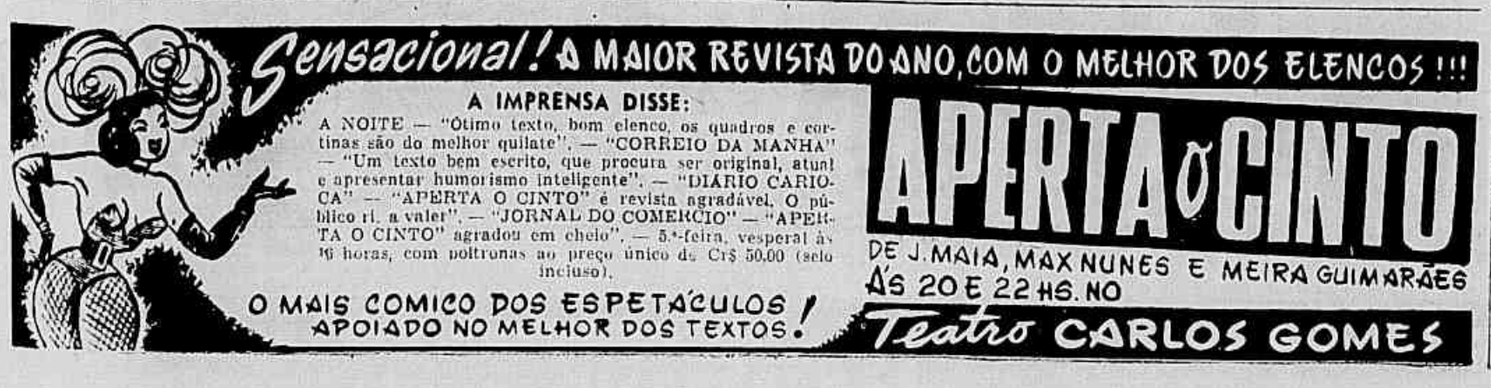

Notícias da RÁDIO NACIONAL

★ EMILINHA NO "CLUBE DO SAMBA"

A popular cantora Emilinha Borba, interpretando "Insensato Coração", participará, logo mais, às 22.05 horas, do programa "Clube do Samba", sob a "presidência" de Ataulfo Alves. Participarão, ainda, do mencionado programa — que é uma produção de Fernando Lobo para Q. Boa e Lisoforme — Dolores Durand ("Manias"), Nuno Roland ("Agora é Cinza"), Violeta Cavalcante ("Só Louco") e côro misto ("Leva Meu Samba"). Orquestra sob a direção do maestro Ercole Varetto.

☆ "SHOW" ARTISTICO

Realizou-se, sábado último um "show" na Comissão de Readaptação dos Incapazes das Fôrças Armadas (C. R. I. F. A.), com a participação de vários artistas da PRE-8, entre os quais Black-Out, Adelaide Chiozzo, Carlos Matos, Belinha Silva e Rogéria. Também estêve presente o Império do Frevo sob a direção de Rey Tabajara do Brasil. Destacaram-se os "passistas" Ypacayara e Geny, tendo esta igualmente se apresentado em excelente número de rumba.

☆ "RECOLHENDO O FOLCLÓRE"

No horário das 21,05 horas, irá ao ar, hoje mais uma audição de Recolhendo o Folclóre", produção e animação de Almirante, divulgando inúmeras curiosidades do nosso folclóre. Participação de cantores e radioatores da PRE-8. Orquestra sob a regência do maestro Alexandre Gnattali. Patrocínio dos Biscoitos Almoré.

☆ 25 ANOS DE RÁDIO

Cesar Ladeira será, hoje, alvo das mais expressivas homenagens. E' que o popular locutor da Nacional está completando nesta data 25 anos de atividades radiofônicas.

☆ CANÇÃO DA LEMBRANCA

Evocando antigas melodias do cancioneiro internacional, será irradiado, esta noite, às 21,35 horas, o programa "Canção da Lembrança", produção de Lourival Faissal para Phymatosan. Participação dos mais destacados intérpretes da emissora. Arranjos orquestrais do maestro Alexandre Gnattali.

☆ "CANCIONEIRO ROYAL"

Apresentando flagrantes da música popular brasileira, "Cancioneiro Royal" vai ao ar tôdas as terças-feiras, às 20,35 horas. Este programa, produzido por Paulo Tapajós obedece à orientação musical do maestro Radamés Gnattali, que tambem dirige a orquestra durante sua audição.

☆ NOTINHAS

Carminha Mascarenhas e Bola Sete reformaram contrato com a PRE-8. Adelaide Chiozzo e Carlos Matos atuarão, amanhã e quarta-feira, em Juiz de Fora. Almirante apresenta seu programa "Recolhendo o Folclore", em reprise, todos os sábados, às 12,05 horas. Adolfo Cruz continua tomando providências para a realização, em São Paulo, da Sexta Semana do Cinema Brasileiro. Esther de Abreu estreia, hoje, na "boite" Meia Noite, do Copacabana Pálace Hotel. Julie Joy assinou contrato, hoje, com a fábrica de discos Sinter.

Um vespertino desta capital publicou a fotografia de Oswaldo Moreira com o nome de Nélio Pinheiro. Desfazendo dúvidas, aqui estampamos o clichê do jovem locutor Oswaldo Moreira, que atua em "Angela Maria Canta" (sáb., 14,30 horas), "Pelas Estradas do Mundo" (quartas, 21,35), "Seu Criado Super-Flit" (2as., 4as. e 6as., 13,30), e "Programa Paulo Gracindo" (domingos, 10 horas). E' êle, também, um dos locutores esportivos da PRE-8, bem como suplente do "Repórter Esso".

★ HOJE, PELA NACIONAL

A Nacional transmitirá, hoje, a partir das 18 horas, a seguinte programação: 18.00 — Musical Variado; 18.25 — Aventuras do Anjo; 18.35 — A Maldição do Ouro Verde; 19.00 — Aconteceu no Catete; 19.05 — Sabe da Última?; 19.15 — No Mundo da Bola; 19.30 — A Voz do Brasil; 20.00 — Alma Danada; 20.25 — Repórter Esso; 20.30 — Calendário Kolynos; 20.35 — Cancioneiro Royal; 21.00 — E' Verdade ou é Mentira?; 21.05 — Recolhendo o Folclóre; 21.30 — A Página das Nove e Meia; 21.35 — A Canção da Lembrança; 22.00 — Comentário da R. N.; 22.05 — O Clube do Samba; 22.30 — O Garoto Assobiador; 22.35 — Repórter Esso; 22.40 — Antena Política; 23.00 — A Reportagem do Dia; 23.30 — Grande Informativo.

UMA FESTA DA IGREJA

O Jubileu de Prata Sacerdotal do Provincial Dos Sacramentinos — Quem é o Padre José D'Angelo, S. S. S.

Transcorrerá, depois de amanhã, dia 30, o jubileu de prata da ordenação sacerdotal do padre José D'Angelo, S.S.S., provincial dos sacramentinos no Brasil. A efeméride é sobremodo grata aos católicos e brasileiros, dos quais o jubilar, pelas suas virtudes e pelo seu grande coração, sôbe conquistar a consideração e a estima gerais.

Comemorando a data da ordenação e da primeira missa, esta celebrada no dia seguinte, foi organizado, em homenagem ao apostólico jubilar o programa abaixo.

Dia 30, no Santuário Nacional do Coração Eucarístico de Jesus, templo da Adoração Perpétua; às 8 horas, missa festiva, de comunhão geral, sendo celebrante o jubilar. O acompanhamento musical será feito pela "Schola Cantorum" do Seminário Sacramentino de Santa Teresa (Rio), sob a regência do maestro padre Fusari, S.S.S. Às 19 horas e 30 minutos, no mesmo templo, grandioso "Te Deum", celebrado pelo jubilar, sendo a parte musical dirigida pelo maestro padre Elvio Manera, S.S.S., e executada pela "Schola Cantorum" do Santissimo Sacramento (coro do padre José D'Angelo), servindo de organista a maestrina professora Silveria Pereira de Castro.

A 31 do corrente, data do jubileu de prata da primeira missa: às 10 horas, no Santuário Nacional, missa solene, cantada, sendo celebrante o padre provincial, jubilar, ocupando a tribuna sagrada monsenhor Dr. Henrique de Magalhães, pároco da Candelária. A "Schola Cantorum" do Seminário Arquidiocesano São José, do Rio Comprido, executará saleto programa, servindo de regente o maestro padre René Brighenti e organista o maestro padre Guilherme Schubert. Às 17 horas e 30 minutos, no auditório da Associação Brasileira de Imprensa, brilhante sessão literomusical, em homenagem ao padre José D'Angelo, S.S.S., que será saudado pelos srs. vereadores Domingos D'Angelo, Walter Maia e juiz Cristovão Breiner. Os conventos sacramentinos do Brasil, os paroquianos e associações de Santana e amigos do homenageado lhe oferecerão amistosas lembranças entre as quais um cálice de ouro, incrustado de pedras preciosas, e fino paramento.

Dados Biográficos

O padre José D'Angelo, S.S.S., filho do sr. Pasquale D'Angelo e esposa, sra. Laura D'Ostilio (falecida), nasceu em Pietranico, Itália, a 19 de novembro de 1907. Estudou no Seminário Sacramentino de Castelvecchio, Turim, desde 1919, tendo concluido os estudos, inclusive Filosofia e Teologia, no Seminário Sacramentino de Bergamo. A 30 de maio de 1931, foi ordenado sacerdote, em Bergamo, pelo bispo D. Luiz Marelli, tendo celebrado no dia seguinte, 31, a sua primeira missa, no Seminário Sacramentino do Beato Eymard, em Ponteranica. Veio para o Brasil em junho de 1935, exercendo o seu apostolado até hoje no Rio de Janeiro. Nesta capital foi o diretor da Escola e do Catecismo Paroquiais, bem como vem dirigindo o coro dos meninos e homens, tendo, também, sido o restaurador da Associação dos Pagens do Santissimo Sacramento. Verdadeiro apóstolo no confissionário, na direção das almas e na pregação, foi, ainda, o remodelador do Santuário Nacional do Coração Eucarístico de Jesus, do trono do Santissimo Sacramento e o construtor do Seminário Sacramentino de Monte Santo, em Guaxapé, Minas Gerais. Profundo conhecedor da música sacra e do canto gregoriano, faz parte da diretoria da Comissão de Música Sacra desta arquidiocese. Econômo e pároco de Santana, foi, mais tarde, eleito vice-provincial dos sacramentinos, cargo êste que exerceu de 1950 a 1955. Participando do 25.º Capítulo Geral da Congregação do Santissimo Sacramento, em Roma, em 15 de junho de 1955, quando foi criado a Provincia Brasileira, foi, então, eleito, primeiro provincial dos sacramentinos no Brasil.

Padre José D'Angelo, S.S.S.

Dr. Pedro de Albuquerque
Rua Rosário, 98, De 13 às 18 hs. Doenças sexuais e urinárias — Rua Buenos Aires, 80 - 7.º and. Das 14 às 19 horas

CONSELHO AOS NOIVOS

ESTA LINDA SALA RÚSTICA MEXICANA C/12 PEÇAS APENAS POR CR$ 9.500,00
MÁRIO VIEIRA & IRMÃO
Rua Uranos, 1096 — Ramos — esq. da Rua das Missões — Tel. 30-2127

OS ENIGMAS D'A NOITE

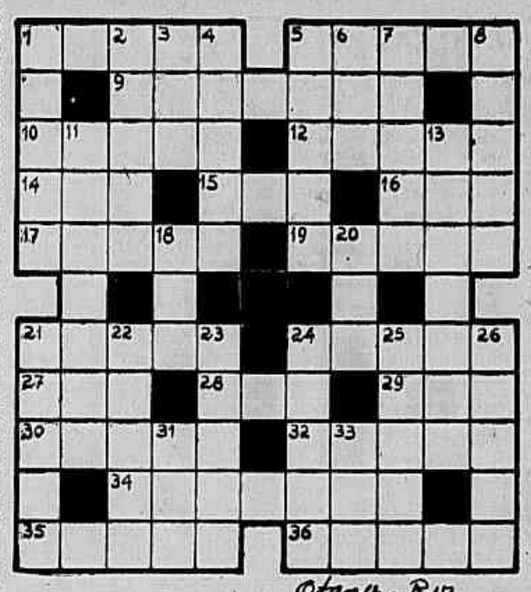

Otaner - Rio

PROBLEMA N.º 1635

HORIZONTAIS: — 1. Permuto — 5. Problema difícil de resolver — 9. Sapatos de mulher — 10. Pedaços — 12. Indígena da Nova Zelândia — 14. Nome de mulher — 15. Cólera — 16. Personificação da Noite, entre os romanos — 17. Impôsto de transmissão (pl.) — 19. Nome de mulher — 21. Diz em voz baixa — 24. Cadeira pontifícia — 27. Mau cheiro — 28. Rema para trás — 29. Sapo das regiões do Amazonas — 30. O mesmo que noite — 32. Tornou obrigatório — 34. Refresco de mate (pl.) — 35. Venera — 36. Ponho em lotes.

VERTICAIS: 1. Úberes — 2. Argila colorida por óxido de ferro (pl.) — 3. Hábito inveterado — 4. Prazer entre desgostos — 5. Maquinam — 6. Piedosa — 7. Variedade alotrópica de oxigênio — 8. Divindade secundária do culto jejênagô — 11. Relativo a sonhos — 13. Homem que vai em romaria — 18. Aranha amazônica — 20. Origem — 21. Celebra em canto — 22. Acautelado — 23. Transforma em aço — 24. Retirara-se — 25. Espaço de tempo — 26. Ousadia — 31. Possuir — 33. Doçura.

CHARADAS

202. HAPLOLÓGICA — Êle não FAZ absolutamente COISA ALGUMA por ocasião do seu REGRESSO. 2, 2.

203. INTERCALADA — Depois de tomar de uma ERVA uma INFUSÃO, êle saiu a cavalo, num GALOPE CURTO E CADENCIADO. 2, 1.

204. ENCADEADA — Êle FAZ MAU JUIZO do DESTINO daquêle rapaz DESDITOSO. 2, 2.

OTANER, Rio

SOLUÇÕES DO PROBLEMA N.º 1634

HORIZONTAIS: mico — amir — amoroso — girava — am — atara — aba — Ada — ara — avô — amara — Ra — aramar — opereta — opereta — abra — asas.

VERTICAIS: maga — imitava — corado — orara — asa — mó — Roma — ova — opereta — abra — asas.
— aras — apa — or.

SOLUÇÕES DAS CHARADAS

N.º 199: fastígio. N.º 200: agitador. N.º 201: farto, farte.

NUMISMÁTICA
CURIOSIDADES

MARIUS

Atribue-se que o símbolo do dólar, o cifrão $, provém das peças de oito", moedas espanholas, que traziam gravadas as colunas de Hercules, entrelaçadas com o rôlo de Cadiz.

—x—

Na moeda argentina de 10 centavos, reproduzindo um leopardo, atualmente em circulação, apresenta um erro que constitui um detalhe curioso. Para caminhar todos os animais adiantam a pata dianteira de um lado e a trazeira do outro lado. Nunca adiantam as duas patas de um mesmo lado, porém nesta moeda, a colocação das patas dianteiras do animal está invertida no desenho, imperfeição técnica que pode contribuir para tornar uma raridade.

—x—

O govêrno da Espanha decretou em 1946 uma emissão de moedas de uma pesêta no valor total de 150 milhões, que entraram em circulação em 28 de julho de 1948, apresentando uma singularidade na inscrição gravada. Numa face da moeda contém a efígie do ditador Franco com a inscrição: "Francisco Franco, caudilho da Espanha, pela graça de Deus", e no anverso as armas da Espanha e o valor da moeda "Uma pesêta". E' a primeira vez que tal inscrição é cunhada nas moedas espanholas, depois da monarquia e posteriormente com a República que o caudilho derrubou. Esta bizarra inscrição lembra a do célebre duro denominado "Maria Teresa» emitido na Austria em 1751, que apresentava gravada a legenda: "Maria Teresa, pela graça de Deus, imperatriz romana, rainha da Hungria, arquiduquêsa da Austria e condessa do Tyrol".

—x—

Libra esterlina é o nome de uma moeda inglesa de ouro e esterlino (do inglês, sterling) é a denominação adotada na Inglaterra, no princípio do reinado de Henrique II, ao padrão monetário (standard). Narra a história que no século XII, o penny de prata era denominado «esterlino» e 240 pennys, uma "libra esterlina". Uma teoria alude que a palavra significa "estrêla pequena" e se refere a estrêla dos pennys do tempo dos normandos. Outra versão diz que a palavra se deriva do «Esterlings», adotada pela Hanse ou Conselho de Comerciantes alemães em Londres, na Idade Média, cujas moedas eram muito fortes e cobiçadas. Todavia, esta última teoria não é exata, pois o penny foi chamado "sterling" cêrca de cem anos antes que os comerciantes germânicos se estabelecerem em Londres.

CARAVANA

Anunciou-se a próxima criação de um novo centro consagrado ao tratamento complementar médico e dietético dos doentes de câncer, em Paris. Os doentes serão objeto de cuidados especiais destinados a reduzir ao mínimo as fadigas resultantes das sessões de radioterapia. Segundo anundo anunciou o Dr. Pierre Denoix, que, após o falecimento recente do professor Huguenin, dirige o Instituto Gustave-Roussy, especializado no tratamento do câncer, o novo centro disporá de um bem provido ambulatório de pesquisas, além de novas salas de cirurgia e descanso dos enfêrmos.

—O—

O professor Lepine e seus colaboradores, que estão prosseguindo nas suas pesquisas sôbre a imanologia da poliomielite, apresentaram à Academia de Medicina da França um trabalho sôbre 270 fontes de virus isoladas em três anos na França. A distribuição serológica em França — frisaram os autores da comunicação — é intermediária entre a que é observada nos Estados Unidos e a do Oriente Próximo. Fontes de virus "não estereotipadas", isto é, não pertencendo aos três grupos conhecidos, foram postas em evidência em 4,4% dos casos.

Dr. José de Albuquerque
Membro efetivo da Sociedade de Sexologia de Paris
DOENÇAS SEXUAIS DO HOMEM

HOMEM DE BORRACHA

PACIFICO ★ ★ ★ Por Fola

JOE SOPAPO ★ Por Ham Fisher

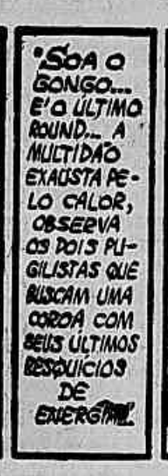

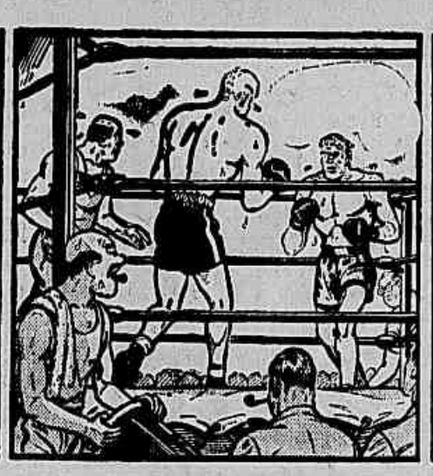

MULHER PANTERA ★ Por Tarpe

JANE POUCA ROUPA ★ Por Hubbard

MUTT e JEFF ★ Por Bud Fisher

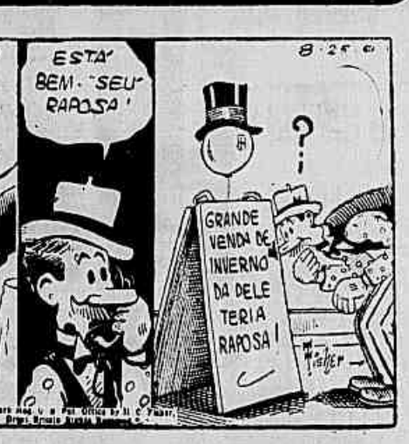

- BUD FISHER
- FOLA
- HAM FISHER
- TARPE
- HUBBARD
- O. LEBECK
- A. WILLIAMS

EM Historietas Exclusivas PARA A NOITE

MUNDOS GEMEOS ★ O. Lebeck e A. Williams

HOJE, FINALMENTE, AS ELEIÇÕES NO JOCKEY CLUB BRASILEIRO —

Após dois mêses de campanha intensa, votarão durante todo o dia de hoje os sócios do Jockey Club Brasileiro para a renovação da diretoria, que deverá dirigir a entidade no período 1956-1960. Duas chapas, como é público, concorrem ao pleito, encabeçadas, respectivamente, pelos Srs.Francisco Clementino San Tiago e Mário de Azevedo Ribeiro, atual presidente. A votação será encerrada às 20 horas, iniciando-se imediatamente a apuração, que se prolongará por tôda a noite. Prevê-se um comparecimento recorde, com vantagem mínima para a chapa vencedora.

PROGRAMAS

QUINTA-FEIRA

1º PAREO — às 13,40 hs. 1.400 m — CR$ 50.000,00:

		kg
1—1	Cabo Verde	58
2—2	Geada	56
3—3	Cafute	58
4—4	Diablita	56
5	Goal	58

2º PAREO — às 14,05 — 1.600 m — CR$ 45.000,00:

		kg
1—1	Holmio	60
2—2	Aluete	56
3	Vigilante	60
3—4	Blue Sky	60
5	Franja	54
4—6	Tucumana	56
7	Boussac	56

3º PAREO — às 14,30 — 1.400 m CR$ 50.000,00:

		kg
1—1	Ibsen	56
2—2	Bico de Lacre	52
3—3	Oxford	58
4—4	Nordestino	54
5	Mercury	52

4º PAREO — às 15,00 — 1.200 m — CR$ 60.000,00:

		kg
1—1	Labelle	56
2—2	Dalila Kid	56
3	Dores do Campo	56
3—4	Léa	56
5	Semper	56
4—6	Domelia	56
7	Xuka	56

5º PAREO — às 15,30 — 1.200 m CR$ 60.000,00:

		kg
1—1	Menina	56
"	Hasta Mañana	56
2—2	Desfolha	56
3	Diaria	56
3—4	Sigla	56
5	Sundew	56
4—6	Sedutora	56
7	Gata Borralheira	56

6º PAREO — às 16,00 — 1.200 m — CR$ 65.000,00 — (Betting):

		kg
1—1	Suely	56
"	Sica	56
2—2	Asia	56
3	Ma Pomme	56
3—4	Descaida	56
5	Igin	56
4—6	Gar-El-Bazar	56
7	Sépia	56
8	Habilla	56

7º PAREO — às 16,30 — 1.300 m — CR$ 65.000,00 — (Betting):

		kg
1—1	Tilio	55
2	Engano	55
2—2	Blondel	52
4	Pilgrim	55
3—5	Lancelotti	55
6	Iliil	55
7	Itamo	55
4—8	Bonari	55
9	Hospodar	55
10	Bill	55

8º PAREO — às 17,00 — 1.400 m — CR$ 50.000,00 — (Betting):

		kg
1—1	Descuido	58
2	Embalo	56
2—3	Fair Clever	56
4	Horatio	52
3—5	Sepoy	58
6	Badurbin	54
7	Galo da Serra	56
4—8	Pan	54
9	Mimosa	50
10	Mercury	60

SÁBADO

1.º páreo — Às 13.40 hs. — 1.200 metros — Cr$ 65.000,00 — (grama)

		Kg.
1—1	Ué	54
2—2	Jiguerana	54
3—3	Fita Azul	54
4	Inagua	54
4—5	Jasione	54
6	Chalúa	54

2.º páreo — Às 14.05 hs. — 1.200 metros — Cr$ 65.000,00 — (grama)

		Kg.
1—1	Cascador	54
2—2	Furacão	54
3—3	Relicario	54
4	Housemaster	54
4—5	Japacary	54
6	Caligula	54

3.º páreo — Às 14.30 hs. — 1.800 metros — Cr$ 55.000,00 — (grama)

		Kg.
1—1	Rapineiro	54
2—2	Garrancho	54
3	Don Fulano	52
3—4	Nassau	56
5	Don Juan	58
4—6	Tripoli	56
7	Quartzo	52

4.º páreo — Às 15.00 hs. — 2.000 metros — Cr$ 60.000,00 — (grama)

		Kg.
1—1	Demite	58
"	Eônio	58
2—2	Maypu	52
3	B. Bill	52
4	Hyl Hirundo	52
3—5	Monte Vernon	60
6	Cabanel	58
7	Furona	52
4—8	El Chéique	54
9	Revoltado	52
10	Marmid	52

5.º páreo — Às 15.30 hs. — 1.500 metros — Cr$ 70.000,00 —

		Kg.
1—1	Ioney	55
"	Brisque	55
2—2	Florença	52
3	Fric Frac	52
4	Mala Noche	55
3—5	Hannun	55
6	Tenda	55
7	Maionese	55
4—8	Gaiata	55
9	Bong Lai	55
"	Teia	55

6.º páreo — Às 16.00 hs. — 1.300 metros — Cr$ 65.000,00 — (BETTING)

		Kg.
1—1	Canzoneta	55
2	Estrela d'Oeste	55
2—3	Evidencia	55
4	Taluda	55
3—5	Acquavit	55
6	Telus	55
7	Ivitinga	55
4—8	Tez	55
9	Iemanjá	55
10	Kzerade	55

7.º páreo — Às 16.30 hs. — 1.300 metros — Cr$ 50.000,00 — (BETTING)

		Kg.
1—1	Cleófas	56
2	Baicuri	56
3	Mateoro	56
2—4	Walmaru	58
5	Bily	56
6	Escaravelho	58
3—7	Ike	56
8	Landgrave	54
9	Marquez	56
4-10	Fellow	58
11	Tucano	56
"	Garbo	58

8.º páreo — Às 17.00 hs. — 1.500 metros — Cr$ 70.000,00 — (BETTING

		Kg.
1—1	Tino	55
"	Taful	55
2—2	Rugendas	57
3	Iriswal	55
3—4	Riacho	55
5	Expresso Azul	55
4—6	Tio Luiz	55
7	Desplante	55
8	Jerônimo	55

DOMINGO

1.º páreo — Às 13.30 hs. — 1.200 metros — Cr$ 65.00,00

		Kg.
1—1	Serrana	54
2	Rala	54
2—3	Silfide	54
4	Orcinia	54
3—5	Ultriz	54
6	Fiala	54
4—7	Lourinha	54
"	Jacoará	54

2.º páreo — Às 13.35 hs. — 1.300 metros — Cr$ 50.000,00 — Destinado a aprendizes de 3.ª categoria

		Kg.
1—1	Guria	58
2	Lunera	52
2—3	Olenewa	56
4	Champanhota	58
3—5	Evening Star	52
6	Emboscada	52
4—7	Xapuri	50
8	Carambola	56

3.º páreo — Às 14.30 hs. — 1.200 metros — Cr$ 65.000,00

		Kg
1—1	Beau Geste	54
"	Boulevard d'Or	54
2—2	Mobar	54
3	Altimetro	54
3—4	Bar-El-Jebel	54
5	Jim Fox	54
4—6	Uaru	54
7	Rochedo	54
"	Clano	54

4.º páreo — Às 14 50 hs. — 2.000 metros — Cr$ 84.000,00

		Kg
1—1	Crisbam	54
2	Capurro	50
2—3	Barbie Bleu	54
4	Corona	52
3—5	Guilbori	54
6	Hayo	54
7	Meron	54
4—8	Lourzinho	54
9	Orloff	54
10	Cardeal	50

5.º páreo — Às 15 20 hs. — 2.000 metros — Cr$ 100 000,00 — Handicap Especial.

		Kg
1—1	Horizo	58
2	Postelo	54
"	Gold Boy	55
4	Tito-Pedro	51
5	Rosicky	57
6	Almiral	50
7	Minerro	52
8	Nick	50
4—9	Gibatão	53
10	Fastener	52
"	Quintilius	51

6.º páreo — Às 15.50 hs. — 1.200 metros — Cr$ 75.000,00 — (BETTING)

		Kg.
1—1	Blast	55
2	Heleno	55
3	Monte Polar	55
2—4	Raffles	55
5	Buoyant	55
6	Centauro	55
7	El Mayoral	55
3—8	Lailo	55
9	Retinto	55
10	Cruzador	55
11	Goyattá	55
4-12	Rigoleto	55
13	Horban	55
14	Tolete	55
"	Tento	55

7.º páreo — Grande Prêmio Cruzeiro do Sul (Clássico) — (2.ª Prova da Tríplice-Coroa) — Às 16 25 hs. — 2.400 metros — Cr$ 1.000.000,00 — (BETTING)

		Kg
1—1	Timão	55
"	Tôa	53
2	Lorient	55
2—3	Pontiac	55
4	Hotspur	55
5	Cedro	55
3—6	Forum	55
7	Everglade	55
"	Snooker	55
4—8	Major	55
9	Rocket	55
"	Roleta	53

8.º páreo — Às 17.00 hs. — 1.300 metros — Cr$ 50.000,00 — (BETTING)

		Kg
1—1	Quiroga	58
"	Pandeiro	58
2	Chaco	56
3	Dreiphus	54
2—4	Helix	60
5	Aratuú	60
6	Bayard Prince	58
6	Cartago	51
3—7	Roberto	60
8	Tio Pepito	59
9	Impulsivo	58
10	Ahoy	60
4—11	Gottfried	61
12	Secret	59
13	Nigromante	54
14	Irônico	52
15	Gaturamo	52

TIMÃO - TÔA:

PARELHA TERRÍVEL PARA O "DERBY"!

O LÍDER CHEGOU HOJE DE SÃO PAULO — TRABALHOU EM CIDADE JARDIM — A ÉGUA FOI ÓTIMO SEGUNDO NO "DIANA" — AMBOS TININDO — ONZE CONCORRENTES

EL BACAN RESOLVEU CONFIRMAR! — Claudemiro Pereira mandou o El Bacan para a raia em "ponto de bala" e o potro, sob a direção enérgica de freio Roberto Martins, resolveu confirmar. Atropelou forte na reta, dominou Baffles "de passagem" e ganhou uma linda carreira, para as côres simpáticas do Stud Francisco Serrador. Na foto, o Miro, em "bate-papo" com a nossa reportagem, quando disse: — "Parece que caiu na boa maré, outra vez..."

Pela 74.ª vez será corrido, domingo, o grande prêmio "Cruzeiro do Sul", a mais importante competição para nacionais. O nosso "Derby", como em todo o mundo, arrasta multidões e proporciona espetáculo pouco comum. Criado em 1883, teve como primeiro ganhador Mascote II, montada pelo Eduardo Beale, em 143, os 2 mil metros.

Como sempre, o lote que irá a campo desta vez será numeroso, formado pela fina flor dos 3 anos.

Timão - Tôa

Ganhador de quase todos os páreos em que tomou parte, Timão faz jus ao título de líder da turma. Só perdeu uma vez, no "Manfredo Costa Jr.", no ano passado, para Rocket e Rubi, em virtude de quase ter caído.

Estreando aqui na Gávea, no "Outono", ganhou espetacularmente, naquela atropelada fulminante que tem, classificando-se para a tríplice corôa. As outras provas devem ser mais fáceis ao filho de Nuvem, uma filha de King Salmon, que atuou apenas discretamente. Isso em virtude das distâncias mais largas o favorecerem.

Depois, Timão voltou a S. Paulo, a fim de ser preparado com calma pelo Mário Almeida, lá radicado. E hoje está novamente na Gávea, "repinicando" para a segunda etapa.

Terá como faixa a magnífica potranca Tôa, que acaba de correr esplendidamente no "Diana", classificando-se segundo, embora não conhecendo a pista. Será uma parelha terrível e bem possível é a dupla da casa.

"A "runner-up" de Leocádia tem credenciais para secundar seu companheiro. Antes de vir para a Gávea, derrotara em Cidade Jardim tanto Roleta como Rocket, Pontiac e outros machos. Não resta dúvida, portanto, que formará um "duo" terrível com o favorito Timão.

E êste, diga-se, voltou, desde ontem, à Gávea, após produzir magnífico exercício em Cidade Jardim.

Ambos Tinindo

Timão e Tôa estão tinindo, em condições de empolgar com as atropeladas violentas que têm, máximé o cavalo.

Ninguém acredita que correndo tão longe, como fica o craque da turma, que na reta entra sempre em último, possa em 600 metros descontar a diferença dos vanguardeiros. E' um leão na atropelada e, agora, está melhor que nunca.

A "performance" de Tôa foi magnífica, máxime sendo debutante. Evidenciou encontrar-se em estadão, talvez por haver se adaptado bem na Gávea.

Onze Concorrentes

A parelha do Stud Peixoto de Castro terá pela frente nove adversários, os melhores da turma, entre êles Major, que chegou de Pôrto Alegre com o cartaz de craque gaúcho.

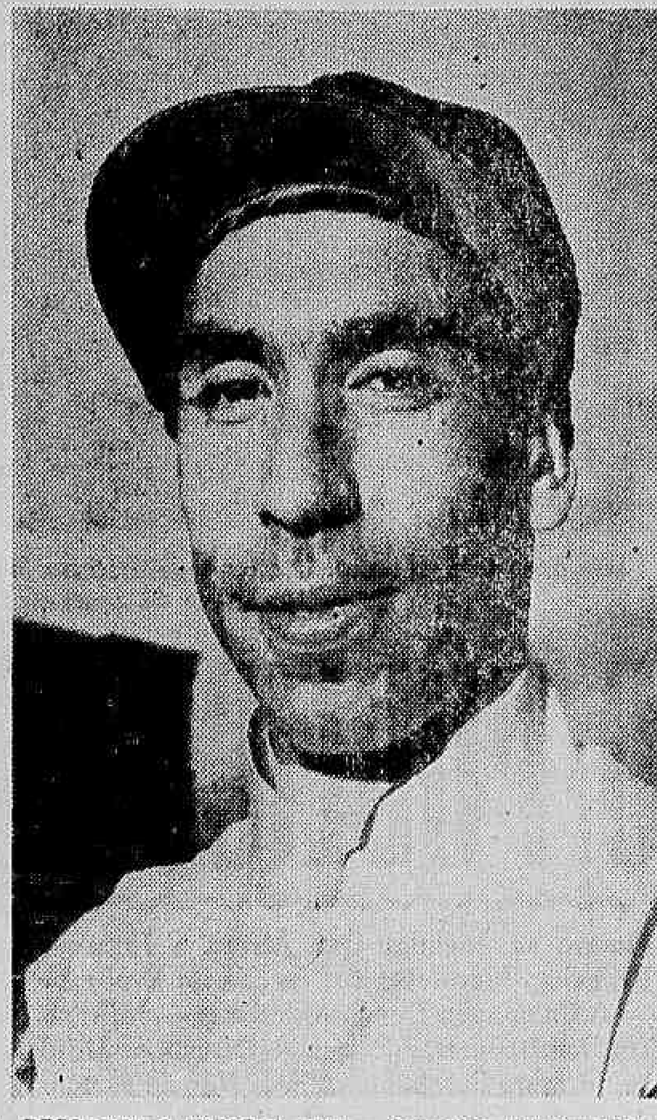

RECORREU O "NEGRO" DIAZ — Segundo o testemunho de outros jóqueis, o "Negro" Diaz não merecia a suspensão de um mês. A falta do pilôto chileno não teve a gravidade anunciada e, por isso mesmo, o piltôo recorreu à Comissão de Corridas, a fim de pedir revisão da penalidade. "El Negro de las Arábias" está fazendo falta nos programas da Gávea e conta com a boa vontade da C. C. Mas, com as eleições, de hoje, dificilmente conseguirá alguma coisa, a não ser que haja anistia...

TINOCO NO "GANCHO" ATÉ 21 DE JUNHO!

G. Silva, S. França, J. Lopes, O. Ullôa, J. Portilho, N. Pereira e A. G. Silva, Também, Suspensos — Chá Para Luiz Diaz — Multas a Granel — Despede-se a Comissão

Foi a última reunião da Comissão de Corridas, pois, hoje, será eleita outra. Mas a despedida foi ruim para alguns profissionais. Jobel Tinoco, por exemplo, teve a penalidade anterior estendida até 21 de junho. Mais um mês no "gancho".

Guilhermo Silva, "seu" França, J. Portilho, J. Lopes, A. G. Silva e N. Pereira foram suspensos, também. Nem o Ullôa escapou nossa despedida! Luiz Diaz, que recorreu da pena que está cumprindo, foi chamado para um "chá". Quem não vai ficar satisfeita, também, será D. Inah, com um débito (500 cruzeiros) na sua conta.

A melhor nota foi a autorização para pagamento dos prêmios. E aos proprietários, imprensa, profissionais e funcionários a Comissão consignou louvores e agradecimentos.

Eis as deliberações:

a) notificação por indocilidade na partida: Escaler (1.ª notificação);

b) permitir novamente, a inscrição do animal Corcel, à vista do parecer favorável do starter;

c) suspender, por infração do artigo 169 do Código (prejudicar os competidores) os jóqueis e aprendizes: até 3/6, Severino França (Gloriosa), Guillermo Silva (Benguarda); até 2/6, Jonas Lopes (Dark Boy), Oswaldo Ulloa (Roleta) e José Portilho (Rafles) e Nelson Pereira (Jugurta); até 31/5, Antônio G. Silva (Romaneiro) e, estender até o dia 21/6 a punição imposta ao jóquei Jobel Tinoco (La Ballerina).

c) Suspender, por infração do artigo 79 do Código (indisciplina), por 15 (quinze) dias, o aprendiz Moacyr Alves.

e) multar, por inflação do artigo 170 do Código (desvio de linha) os jóqueis: em 2 mil cruzeiros, Roberto Martins (Flamengá e El Bacan); em mil cruzeiros Jeferson Baffica (Cynthia); em 600 cruzeiros Cezare Calleri (Acquavit) em 500 cruzeiros, Guilherme Greme Jr. (Leocádia);

f) multar, por infração do artigo 74, alínea "c" (não cumprir o horário para pesar e montar), em 3 mil cruzeiros, o jóquei Francisco Irigoyen (Acquavit);

g) multar, de acôrdo com o parágrafo 8.º do artigo 199 do Código, em mil cruzeiros, o jóquei Roberto Martins (Comandulo e El Bacan) e em 500 cruzeiros, Arthur Araújo (Fita Azul), por perda de boné e chicote, respectivamente;

h) multar, por infração da alínea "e" do artigo 44 do Código (ter apresentado seu pensionista Spitfireson, mal arriado), em 500 cruzeiros a tratadora Inah de Moraes;

i) consignar seus mais sinceros louvores e agradecimentos aos proprietários, imprensa, profissionais do turfe e aos funcionários pela colaboração eficiente e dedicada que lhes prestaram no desempenho de suas árduas atividades;

j) chamar à Secretaria de Corridas, terça-feira, dia 29 do corrente mês, às 14 horas, o jóquei Luiz Diaz;

k) ordenar o pagamento dos prêmios das corridas de 17, 19 e 20 do corrente mês.

CR$ 350,00 MENSAIS

F O G Ã O — H E L I O G Á S

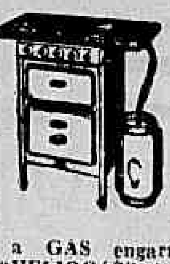

Fogões a GAS engarrafado marca "HELIOGAS", instalações imediatas. ENTRADA de Cr$ 500,00 e mensalidades de Cr$ 350,00

CASA LIBERAL DE MÁQUINAS

R. CONDE DE BONFIM 277 Tel. 34-0323 SAENS PEÑA — TIJUCA

ROUPAS USADAS

Não jogue fora. Venda a uma casa séria, que lhe pague o justo valor. A TINTURARIA ALIANÇA. Rua Visconde do Rio Branco. 12 — Telefone: 32-5551. — Paga-lhe por um costume até 800,00.

DUARTINA Tônico — Para Anemia e dispepsia

DIABETE

DR. ARISTIDES CAIRE PERISSE

Docente de Clínica Médica da Faculdade Nacional de Medicina. Consultório — RUA ALCINDO GUANABARA 15-A, 1.º andar — sala 106 (Cinelândia) — Fones 52-6513 e 37-2519

CRONICA DE TURFE

DESAPARECEU A RAIA

Pràticamente não existe mais raia de areia no hipódromo da Gávea para competições normais. Há um mês que as chuvas estragaram completamente a raia grande, tirando-lhe tôda a consistência, e transformando as carreiras em simulacros de disputas. Basta consultarmos os tempos marcados em exercícios e nos páreos programados para verificarmo o estado lastimável daquela raia, que piorou mais de cem metros em pouco tempo. Quando, em tôda a história do Hipódromo Brasileiro, com as piores chuvas, se apresentaram milhas em 110, quilômetros em 70 e por aí afora?

E' urgente a solução do problema, que está a desafiar o administrador do hipódromo e o diretor encarregado das raias. Não acreditemos que a engenharia não possua elementos para colocar em condições uma pista de corridas, sujeita, como é óbvio, à ação do tempo e ao desgaste provocado pelos mil e tantos animais alojados nas Vilas Hípicas. Falar em chuvas é transferir responsabilidades sem qualquer proveito, pois não é a primeira vez que chove com a frequência de nossos dias. Em outras épocas também tivemos chuvas prolongadas, de um ou dois meses, e a raia não chegou ao estado atual. Portanto, o erro vem dos homens e não da Natureza.

Reclamaram os profissionais quando foi descarregado pó de pedra na pista, para evitar o empoçamento. Em verdade, os tempos pioraram depois que foi tomada essa providência, formando-se numa "papa" que diminuou ainda mais o rendimento dos animais. Parece-nos que deve haver outro meio de fixar a camada superior da pista, batida por chuvas intermitentes. Contando o corpo social do clube com tantos engenheiros, existirá certamente entre êles algum que conheça êsses problemas de pavimentação, construção de raias, nivelamento de terrenos. Já que a raia de grama é um problema insoluvel, que ao menos a de areia permita carreiras bonitas e normais, evitando-se o espetáculo grotesco das últimas semanas, com os animais atolando até as canelas, os jóqueis tentando em vão tocar suas montadas, os puros-sangue chegando ao vencedor exaustos do esfôrço feito no lodaçal. A verdade é a raia de areia que desapareceu: em seu lugar existe apenas um pântano impróprio para carreiras de cavalos.

BIAS

IMPRESSOS EM GERAL

COMPOSIÇÃO E IMPRESSÃO DE JORNAIS, CARTAZES, PROPAGANDA, CÉDULAS, ETC.

ENTREGAS RAPIDAS

OFICINAS GRAFICAS "A MANHÃ"

RUA SACADURA CABRAL, 43 — TEL. 23-4479

RECOLHENDO O FOLCLORE de ALMIRANTE

Gentileza de

BISCOITOS AYMORÉ LTDA

JOCKEY CLUB DE CAMPINAS

PROGRAMA DA 22.ª CORRIDA EM 31 DE MAIO DE 1956

QUINTA-FEIRA

1º PAREO — às 13,00 hs. — CR$ 20.000,00 — 1.500 m:

1—1	Dantesco	54	11
2	Oslo	54	2
2—3	Marconi	50	4
4	G. Campeã	58	3
5	Golden Horse	58	7
3—6	Darlington	48	8
7	Ichor	54	10
8	Perequê	58	6
4—9	Eureka	56	5
10	Ondó	54	9
11	Quebracho	52	1

2º PAREO — às 13,40 hs. — CR$ 25.000,00 — 900 m:

1—1	Arixa	55	1
2	Iporanga	55	6
2—3	La Foudre	55	5
4	Horagá	55	4
3—5	Melosine	55	7
6	Iaponã	55	2
4—7	Astride	55	3
"	Uléa	55	9
8	Tabuleta	55	8

3º PAREO — às 14,20 hs. — CR$ 25.000,00 — 1.600 m:

1—1	Aragel	52	8
"	Cerd	52	3
2	Britanicus	54	12
2—3	Dalul	54	5
4	Darcy (*)	48	13
5	Sportsman	52	11
3—6	Moleque	58	6
7	Hiper	52	9
8	D. Amelia (**)	58	7
4—9	Deauville	58	1
10	Xande	50	2
11	Salú	50	4
12	Hedra	48	10

(*) ex-Haut Le Coeur.
(**) ex-Quinina.

4º PAREO — às 15,00 hs. — CR$ 25.000,00 — 1.400 m:

1—1	Hemisfério	55	5
2	Tritonia	53	12
3	Aliada	53	8
2—4	Redoutable	55	3
5	Carta Azul	53	1
6	Karacarol	55	10
3—7	Dragon Noir	55	9
8	Siriêma	53	4
9	Lad	2	2
4-10	Lembrança	53	7
11	Gigolette	53	6
12	Lindote	55	13
13	Epigrama	55	11

5º PAREO — às 15,40 hs — CR$ 25.000,00 — 900 ms:

1—1	Jaracatiá	55	5
2	Acajui	55	6
2—3	Jocoso	55	1
4	Batalhador	55	3
"	Hamilcar	55	7
3—5	Almel	55	9
"	Agrônomo	55	10
6	Jota K	55	8
4—7	Mais Lindo	55	2
8	Haleboy	55	11
9	Red Ran	55	4

6º PAREO — às 16,20 hs. — CR$ 20.000,00 — 1.500 m. Prêmio "Delegações":

1—1	Goiás	58	10
2	Quichua	52	9
2—3	Falernito	56	4
4	Negra Linda	48	5
6	Denuncia	52	6
7	Gaillard	54	3
4—8	Cravinho	56	1
9	Grevista	56	7
10	Biricchino	48	2

7º PAREO — às 17,00 hs. — CR$ 200.000,00 — 2.400 m — Grande Prêmio "Campinas":

1—1	Salomão	60	16
"	Halte-La	54	6
2	Fusarium	53	13
3	Erugelo	54	11
2—4	Diretor	53	4
"	Old Fashioned	55	15
5	Ogun	54	8
6	Gardone	54	12
3—7	Navarro	54	1
"	Pall Mall	49	14
8	Miguel Angelo	49	2
9	Luigi Vampa	49	5
4-10	Rumor	55	3
11	Old Parr	54	10
12	High Ball	55	7
13	Camaleão	53	9

8º PAREO — 18,00 hs. — CR$ 25.000,00 — 1.500 m:

1—1	Amigão	56	5
2	Madreperola	54	2
3	Bon Bec	56	1
2—4	Gaudéria	54	12
5	Vingador	56	6
6	Indaial	52	4
3—7	Ipoméne	56	7
8	Roraima	54	10
9	Massapé	56	9
4-10	Lindo Pingo	56	13
11	Kique	48	3
12	Eco	56	8
13	Pourquá	54	11

9º PAREO — às 18,40 hs. — CR$ 30.000,00 — 1.600 m:

1—1	Gaúles	56	6
2	Quizumgo	52	10
2—3	Belair	56	3
4	Seu Julio (*)	54	11
5	Pacote	52	9
3—6	Salazar	56	1
7	Piraquê	52	7
8	Compacto	58	8
4—9	Hallão	58	4
10	Saudades	52	5
11	Quintero	48	2

(*) ex-Hikoé.

Café C R U Z E I R O (Extra)
GOSTOSO ATÉ SEM AÇUCAR

VIAS URINARIAS — RINS — BEXIGA — PROSTATA

DR. A. ACKERMANN GINECOLOGIA OVARIOS UTERO E

BLENORRAGIA TRATAMENTO RAPIDO DISTURBIOS SEXUAIS

— Aparelhagem completa para diagnose e tratamento das doenças dos orgãos genito-urinarios. Exames no Laboratorio para contrôle de cura. Trata pelos processos empregados nas clinicas de Berlim, Viena Paris e Nova Iorque

Das 13 às 19 horas — RUA URUGUAIANA, 24 — Tel. 22-2447

"Espaço Vazio," "Jogar Sem Bola"

Leônidas subiu de categoria, depois do fracasso dos artistas. Será atentamente observado de agora em diante

Didi terá que mudar por imposição da torcida do Botafogo. Ninguém mais aceitará passos de conga

O PÚBLICO ESTÁ VAIANDO O "DRIBLING"

Guerra ao Jogador Que Atrasa o Jôgo — Primeiras Manifestações na Era da Evolução — A Campanha Dos Dotrinadores — Influência Dos Debates Públicos — Discute-se Diferente Sôbre Futebol — A Bola Não é Par num Espetáculo de Dança

(DE ORLANDO ABREU)
(FOTOS DO ARQUIVO DE «A NOITE»)

A campanha contra o futebol complicado apresenta os primeiros resultados. O público está vaiando o "dribling". Melhor educado sôbre a praticabilidade do futebol, tomou posição contra aqueles teimosos que não pretendem aceitar a transfiguração do nosso jôgo de bola. As primeiras reações foram anotadas numa simples partida amistosa, entre equipes mistas e assistida por um público reduzido. Mesmo assim ficou patente a exigência do torcedor.

Tudo acontece e acontecerá em função da influências dos jogos do "scratch" na Europa. Culpa de tal campanha esquematizada até em quadro-negro, resolvida a provar a história do espaço vazio e do jogador que atua sem a bola. O público começa a compreender e discutir a matéria com grande conhecimento de causa. Aprendeu ràpidamente as lições contadas em prosa e verso e desafia os pregadores que tentem contrariá-lo. Faz preleções matemáticas e canta a chegada da nova era. Antigamente discutia-se sôbre futebol, baseado nas paixões clubísticas e na fama do jogador. Hoje a história registra uma diferença fundamenal. Aquele que não aderiu à nova era está irremediàvelmente superado em qualquer debate sôbre futebol. As esquinas ganharam doutrinadores. Alastrou-se a idéia da maioria e quem não viu passou a ver claramente o que falta ao futebol brasileiro. Já é tempo de colocarmos sinal vermelho na série de desilusões porque passamos. Desilusão em 37 em Buenos Aires, em 38 na França, em 40 no Rio de Janeiro, em 45 em Santiago, em 50 no Maracanã, em 54 na Suiça e agora na Europa inteira. Continuamos ganhando de quem podemos ganhar e perdendo de quem não podemos vencer. Um dia porém a torcida que sempre aceitou as derrotas com lágrimas, livra-se do complexo de culpa e passa a acusar também. Toma partido e envereda pelo caminho da plataforma de opinião. Assim encontramos o torcedor carioca domingo em São Januário e assim encontramos êsse mesmo torcedor representado em massa no colosso do Maracanã quando a oportunidade chegar. Guerra ao "dribling". Guerra aos homens que atrasam o jôgo. Guerra àqueles que não sabem explorar o espaço vazio nem compreendem como é possível jogar sem a bola. Eles que sempre estiveram ligados à bola como um complemento fundamental do futebol, assustam-se na expectativa de se virem forçados a alterar o hábito por imposição do público. Vida ou morte para os que ganham a vida dando chute à bola. O público está aplaudindo as jogadas de primeira com a objetividade do gol. Maiores reações virão quando os espetáculos atingirem a fase dos grandes encontros. Sucumbirão os craques que sentem a vaidade instalada comodamente em seu amor próprio, tôdas as vêzes que executarem um número de bailado clássico ou dança de gafieira tendo a bola como par e o adversário em cêrco. O público vai aplaudir e vaiar de forma diferente de agora em diante. Um "dribling" custará caro e um passe preciso valerá muito. Que os homens do esporte continuem a debater os segredos do futebol brasileiro. Desta feita conseguiram o objetivo. O povo carioca, 80 por cento ligado ao futebol, acompanhou os debates e aceitou as teses que serão empregadas na prática. Jogar sem a bola, aproveitar o espaço vago, fazer a bola correr antes de obrigar o companheiro a correr.

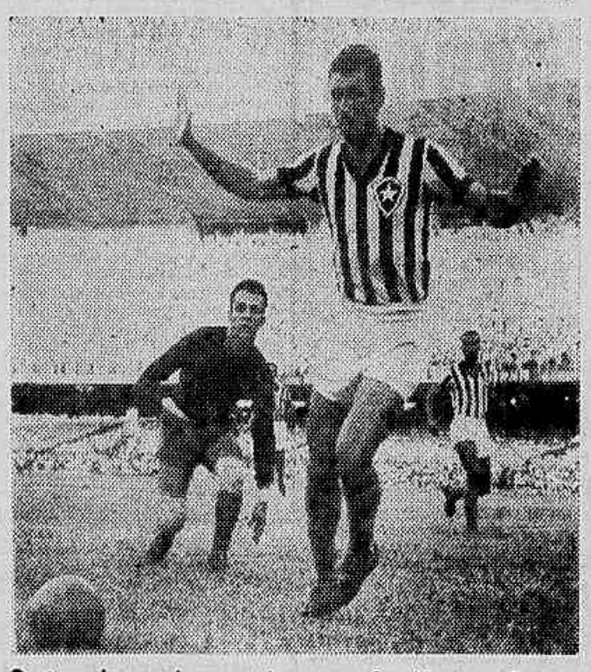

O torcedor carioca está esperando Newton Santos para conhecer seus progressos depois do encontro com Stanley Mattews

É proibido atrasar jôgo, Garrincha terá que mudar

A vaia e o aplauso mostrarão como se deve fazer.

Rubens não poderá empregar rodopios que atrasam o jôgo. Solich não quer e muito menos o público

A NOITE

SACO de GATOS

Theo Drummond

SE O FLAMENGO NÃO GANHASSE O JÔGO DE DOMINGO EM BODEN IA DAR UM BRUTO BODEN!

PEDIDO

Ao «Jornal dos Sports», que organizou a disputa Oxford x Cambridge em águas da Lagoa, acaba de chegar extenso telegrama dizendo: «Pidimos Bossa Ixcilência permissão para participarmos istraurdinária proba nautica juntamente guarnições inglesas, americanas e vrasileiras. Nossu varcu seguirá mesmu por mar e aprisenta as siguintes caracteristicas: Cumprimento: binte e oito metrus de proa à popa. Caladu: 4 metrus i maio. Mutor: 70 cabalos. Nomi: Fragata Aljudarrota. Assinado: Presidente da Federação Lusitana di Remu».

Numa radiofoto especial, e além de tudo exclusiva, podemos apresentar aos nossos leitores um aspecto colhido depois que o Flamengo entrou bem, na Suécia, enfrentando um time constituído pelos operários de uma fábrica de caixa de fósforos. A torcida local, entusiasmadíssima com a exibição do tricampeão, saudou-o à saída do campo, arremessando ao seu encontro vários objetos contundentes

CONFUSÃO

Notícias chegadas da Europa dão conta de que Ademir, quando regressar da excursão do Vasco, descalçará as chuteiras para exercer novas funções dentro do clube, ou seja, a de auxiliar do técnico Martin Francisco. Dessa maneira Martin Francisco será o preparador mais auxiliado do próximo campeonato: terá Ademir, Augusto e Mangualdi como ajudantes.

Agora, quando você quiser dizer que certa coisa não presta, chama de seleção.

SÓ DUAS

Segundo se sabe somente duas substituições poderão ser feitas na peleja internacional entre Brasil e Itália a ser jogada no Maracanã. A CBD, no entanto, está envidando esforços para aumentar para três o número das substituições referidas. É que se as coisas começarem a ficar pretas serão imediatamente trocados o juiz e os dois bandeirinhas. No lugar deles entrarão Musitano, João Etzel e o Bovino.

DEFINIÇÃO

OS VASCAINOS ESTÃO DIZENDO QUE O FLAMENGO APANHOU DO TIME DE UMA FÁBRICA DE CAIXA DE FÓSFOROS DA SUÉCIA. NA HORA DO ALMOÇO O CAPATAZ CHAMOU ONZE OPERÁRIOS, BOTOU UNIFORME NELES E MANDOU-OS PRO CAMPO. RESULTADO: FÁBRICA DE CAIXA DE FÓSFOROS 3 X FLAMENGO 0.

FÔRÇA DE EXPRESSÃO

Por Y. BAÑEZ

O «ONZE» ESTÁ CONCENTRADO....